

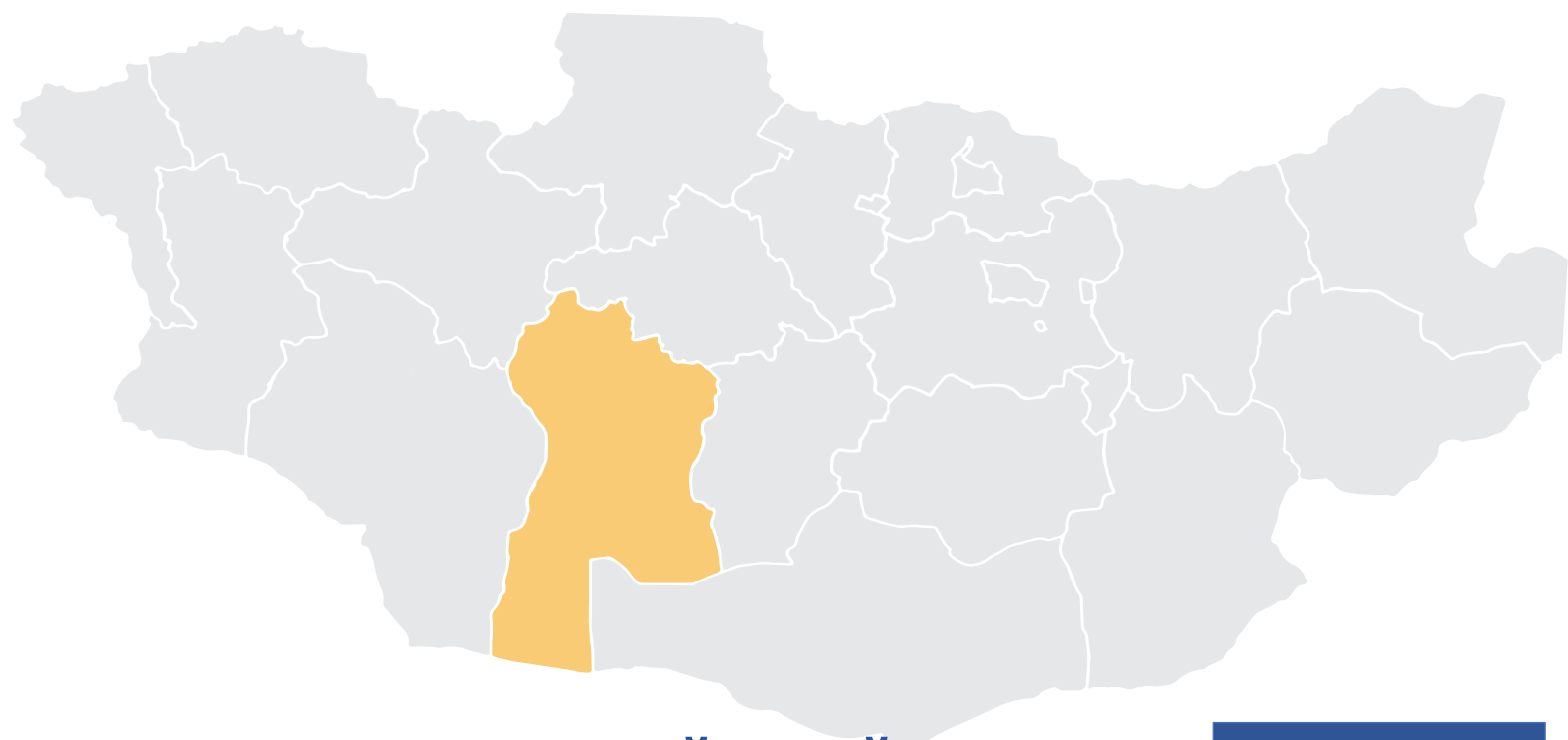

БАЯНХОНГОР АЙМГИЙН
СТАТИСТИКИЙН
ХЭЛТЭС



БАЯНХОНГОР АЙМГИЙН
СТАТИСТИКИЙН
ЭМХЭТГЭЛ

2024

BAYANKHONGOR STATISTICAL YEARBOOK

Эмхэтгэлийг хянасан:

Г.Ганчимэг

Эмхэтгэлийг боловсруулсан:

Б.Саруул

Ш.Жавхлантөгс

Ч.Эрдэнэбат

Х.Дуламсүрэн

Б.Бүрэнжаргал

Эмхэтгэлийг нэгтгэсэн:

Ш.Жавхлантөгс

Хаяг:

Баянхонгор аймаг, Монгол улс

Аймгийн засаг даргын тамгын газар 325 тоот

Холбоо барих:

Утас: 70442081, 70442403

Вэб: www.nso.mn /Баянхонгор аймаг/

Цахим шуудан: www.bayankhongor.gov.mn

Мэдээллийн үйлчилгээ

Утас: 1900-1212

7044-2081

7044-2403

И-мэйл: bayankhongor@nso.mn Вэб: www.1212.mn

Өмнөх үг

Баянхонгор аймгийн нийгэм, эдийн засгийн үндсэн үзүүлэлтийг багтаасан 2024 оны “Статистикийн эмхэтгэл”-ийг өмнөх 4 жил болон суурь онтой харьцуулан, тухайн жилд хийгдсэн тооллого судалгааны үр дүнгээр баяжуулан та бүхэнд толиулж байна. Ингэснээр олон жилээр зэрэгцүүлсэн статистик мэдээллийг тус эмхэтгэлээс авах боломжийг бүрдүүлж байна.

Статистикийн эмхэтгэлийг хэрэглэгчдэд ойлгомжтой, хүртээмжтэй болгох зорилгоор үзүүлэлтийг тооцох аргачлал, нэр томъёоны тайлбар, тухайн салбарын онцлох мэдээллийг бүлэг бүрийн өмнө тодотгож, нийгэм эдийн засгийн таних тэмдгийг байршуулав.

Та бүхэн www.1212.mn, www.bayankhongor.gov.mn сайтуудыг ашиглан статистикийн олон жилийн зэрэгцүүлсэн мэдээлэл болон Баянхонгор аймгийн нийгэм, эдийн засгийн байдлаар сар бүрийн мэдээний танилцуулгыг авах боломжтой. Вэб хуудаст 1921 оноос хойших тоон мэдээллийг сар, улирал, жилийн давтамжаар, баг, хороо, сум, дүүрэг, аймаг, нийслэл гэсэн засаг захиргааны нэгжээр задалж үзэхээс гадна график, хүснэгтээр үзүүлэлтийг харж, файл хэлбэрээр хадгалан, хэвлэж авах боломжийг ханган хэрэглэгчдэд үйлчилгээ үзүүлж байна.

Бидний амьдарч байгаа эрин үед нийгэм, эдийн засгийн бүхий л мэдээллийг ухаалаг утас, таблет зэргийг ашиглан цахим орчноос авч байна. Энэ цаг үед манай хэлтэс мөн адил иргэд, олон нийтэд статистик мэдээллийг хүргэхдээ ихээхэн анхаарч байна. Тиймээс 2021 оноос статистикийн салбарын хэмжээнд гаргадаг бүх тоон болон байгууллагын үйл ажиллагааны мэдээллийг авч болох “1212.mn” аппликейшнийг танд санал болгож байна.

Та вэб хөтөч ашиглаж байгаа бол www.1212.mn сайт руу хандахаас гадна ухаалаг гар утас, таблет (iphone, ipad, android, android tablet) хэрэглэгч бол дээрх аппликейшнийг татаж манай байгууллагаас гаргаж буй бүх мэдээ, мэдээллийг монгол, англи хэл дээр хэрэглэх боломж бүрдлээ.

Манай үйл ажиллагааг сайжруулах, бидэнтэй хамтран ажиллах санал хүсэлтээ ирүүлж хамтын ажиллагаагаа улам өргөжүүлнэ үү.

ҮНДСЭН ҮЗҮҮЛЭЛТ

Үзүүлэлт	Хэмжих нэгж	2020	2021	2022	2023	2024
Сум	тоо	20	20	20	20	20
Баг	тоо	105	105	105	105	105
Нийт өрх	мян.өрх	25.9	26.6	26.7	27.1	27.3
Малчин өрх	өрх	12 918	13 131	13 112	12 952	13 182
Суурин хүн ам	мян.хүн	89.3	90	89.6	88.5	88.5
Үүнээс: аймаг	мян.хүн	32	32.4	35.7	32.8	33.1
сум	мян.хүн	57.3	57.6	53.9	55.7	55.4
Хүн амын ердийн цэвэр өсөлт	хүн	1803	1503	1419	1296	1105
Гаднаас шилжиж ирсэн хүн	хүн	873	423	410	500	749
Гадагш шилжиж явсан	хүн	2 393	1 838	2 475	2 027	1 993
Хүн амын нягтрал	хүн	0.8	0.8	0.8	0.8	0.8
18 хүртэлх насны 4, түүнээс дээш хүүхэдтэй өрх	хүн	1 493	1 559	1 714	1 883	1 768
18 хүртэлх насны хүүхэдтэй өрх толгойлсон эх	хүн	1 770	1 780	1 465	1 305	869
Төрөлт	хүн	2 255	2 064	1 927	1 835	1 643
Нас баралт	хүн	452	561	508	539	538
1000 хүнд ногдох төрөлт	коэф	25.4	23.2	21.7	20.8	18.6
1000 хүнд ногдох нас баралт	коэф	5.1	6.3	5.7	6.1	6.1
1000 хүнд ногдох цэвэр өсөлт	коэф	20.3	16.9	16	14.7	12.5
Гэрлэлт	хүн	352	501	341	354	258
Цуцлалт	хүн	64	71	68	54	70
Үрчлэгдсэн хүүхэд	хүн	57	47	27	26	23
1000 хүнд ногдох гэрлэлт	хүн	6.3	8.9	6.1	6.3	4.7
1000 хүнд ногдох цуцлалт	хүн	1.1	1.3	1.2	1.0	1.3
Хүний хөгжлийн индекс ХХИ	коэф	0.68	0.64	0.656	0.688	0.687
Хөгжлийн бэрхшээлтэй	хүн	3 432	3 279	3 988	3 869	3 826
Бүтэн өнчин хүүхэд	хүн	81	75	67	58	62
Хүн амын дундаж наслалт жилээр	жил	70.89	71.28	71.63	72.05	72.32
Үүнээс Эрэгтэй	жил	67.69	68.17	68.47	69	69.09
Эмэгтэй	жил	72.9	73.21	73.61	73.93	74.38
Ажиллагчдын тоо	мян.хүн	40.8	35.5	39.2	38.5	43.0
Ажилгүй хүн	хүн	2 650	5 343	4 428	2 633	2 811
Ажиллах хүч	мян.хүн	43.3	40.9	43.6	41.2	45.8
Ажиллах хүчнээс гадуурх хүн ам	мян. хүн	20.7	16.7	17.7	15.7	18.7
Ажиллах хүчний оролцооны түвшин	хувь	67.6	71.0	71.1	72.4	71.0
Хөдөлмөр эрхлэлтийн түвшин	хувь	63.8	61.8	63.9	67.7	66.6
Ажилгүйдлийн түвшин /бүсээр/	хувь	6.2	7.9	6.5	5.7	6.1
Аймгийн Төрийн албан хаагчид	хүн	5 067	5 079	5490	5544	5462
Ажиллагчдын сарын дундаж нэрлэсэн цалин	мян.төг	863.3	912	1 024.5	1 353.2	1 906.8
Нэг өрхийн сарын дундаж орлого /бүсээр/	мян.төг	1 235.8	1 479.5	1 636.7	1 947.0	2 278.9
Нэг өрхийн сарын дундаж зарлага /бүсээр/	мян.төг	1 293.8	1 395.9	1 669.8	2 082	2 476.7

Хүн амын амьжиргааны доод түвшин нэг хүнд сард ноогдох, бүсээр	мян.төг	206	213.8	240.4	282.5	447.3
ДНБ-ын оны үнээр	тэрбум. төг	572.6	350	541.3	747.9	762.4*
ДНБ-д ХАА эзлэх хувь	хувь	52.7	37.4	48.7	51.5	43.6
ДНБ-д Аж үйлдвэр, барилгын эзлэх хувь	хувь	20.2	13.2	13.7	12.1	11
ДНБ-д Үйлчилгээний салбарын эзлэх хувь	хувь	27.1	49.4	37.6	36.4	45.4
Нэг хүнд ноогдох ДНБ	мян.төг	6 457.3	3 903.9	6 027.1	8 396.9	8 613.1*
Инфляцын жилийн түвшин* /бүсээр/	хувь	2.1	12.5	14.7	7	9.3*
Хэрэглээний үнийн индекс /өмнөх сартай харьцуулсан/	коэф	1.9	1	1.9	0.7	1.2
Хэрэглээний үнийн индекс /өмнөх оны мөн үетэй харьцуулсан/	коэф	5.1	13.2	14.6	7.7	10.4
Эрүүл мэндийн байгууллага	тоо	112	120	126	126	126
Эхийн эндэгдэл	хүн	-	1	1	0	1
Нялхсын эндэгдэл	хүн	18	16	16	13	17
Халдварт өвчнөөр өвчлөгчид	хүн	2 084	20 662	8 767	1 221	1 259
Ерөнхий боловсролын сургууль	тоо	31	33	33	32	32
Ерөнхий боловсролын үндсэн багшийн тоо	хүн	936	941	989	997	1010
Ерөнхий боловсролын сургуульд өдрөөр суралцагчдын тоо	мян.хүн	18.1	18.5	18.7	19.1	19.5
Цэцэрлэгийн тоо	тоо	43	43	43	42	41
Сургуулийн өмнөх боловсролын байгууллагын ажиллагчид	хүн	838	856	864	914	985
Сургуулийн өмнөх боловсролд хамрагдаж буй хүүхэд	хүн	6 897	5 780	7 348	7 513	7 181
Музейн үзмэр	тоо	10 598	10 618	10 618	10 906	10 926
Нийтийн номын сангийн	тоо	20	20	20	20	20
Уншигчдын тоо	тоо	16 684	8 674	8 510	8 341	13 613
Номын фонд	тоо	137 772	137 797	126 869	137 420	140 102
Бүртгэгдсэн гэмт хэрэг	тоо	462	428	439	395	577
16, түүнээс дээш насны 10000 хүнд ногдох бүртгэгдсэн гэмт хэрэг	тоо	79	72	75	68	99
Малын тоо: Бүгд	мян.тол	3 839.9	3 127.1	3 719.6	4 072.2	4 027.1
Тэмээ	мян.тол	55.5	45.5	45.5	48.9	52.6
Адуу	мян.тол	163.3	136.6	160.4	177.3	176.9
Үхэр	мян.тол	245.8	197.9	223	238.2	221.5
Хонь	мян.тол	1 156.2	951.8	1 108	1 218.4	1 185.1
Ямаа	мян.тол	2 219.2	1 795.3	2 182.7	2 389.3	2 391.0
Хээлтэгч: Бүгд	мян.тол	1 630.4	1 660.1	1 533.9	1 724.8	1 805.4
Ингэ	мян.тол	19.3	17.6	17.5	18.2	19.6
Гүү	мян.тол	55.4	55.6	56.9	60	63.8
Үнээ	мян.тол	95.1	89.1	91	94.6	92.8
Эм хонь	мян.тол	500.4	510.4	473.6	526.8	544.8

Эм ямаа	мян.тол	960.2	987.3	894.9	1 025.2	1 084.4
Бойжсон төл: Бүгд	мян.тол	1 485.7	265.3	1 445.9	1 234.1	985.2
Ботго	мян.тол	10.1	3.9	8.8	8.5	7.8
Унага	мян.тол	39.5	11.4	43	40.7	30.0
Тугал	мян.тол	72	35.1	71.9	71.8	54.4
Хурга	мян.тол	496	110.6	439.9	400.6	312.4
Ишиг	мян.тол	868.1	104.3	882.4	712.6	580.7
Том малын зүй бусаар хорогдсон : Бүгд	мян.тол	123.7	812.6	10.1	42.7	310.7
Тэмээ	мян.тол	1.5	8.0	0	0.1	1
Адуу	мян.тол	6.4	30.5	0.6	2.5	14.4
Үхэр	мян.тол	5.5	61.7	1.3	6.3	38.6
Хонь	мян.тол	33.3	220.9	3.8	13.5	101.3
Ямаа	мян.тол	77.0	491.6	4.4	20.3	155.5
Малчдын тоо	хүн	23 212	23 184	22 560	21 998	21 895
Тариалсан талбай: Бүгд	га	586.04	724.9	612.7	516.1	538.6
Үр тариа	га	4.3	5.4	7.8	2.1	3.5
Төмс	га	208.1	202.7	217.3	165.5	131.8
Хүнсний ногоо	га	110.1	130.2	130.1	127.6	109.2
Тэжээлийн ургамал	га	238.1	354.2	245.6	211.6	282.3
Хураасан ургац: Бүгд	тонн	3 210.4	3 766.4	4 358.1	3 282.9	1 297.5
Үр тариа	тонн	7.1	19.8	4.2	2.52	5
Төмс	тонн	1 818.8	1 762.3	1 706.3	1 439.6	847.9
Хүнсний ногоо	тонн	742.8	1025.4	804.6	916	527.1
Тэжээлийн ургамал	тонн	641.9	1 101.9	253.5	482.5	729.4
Бизнес регистрийн санд бүртгэлтэй хуулийн этгээд	тоо	2101	2288	2491	2648	3097
Үүнээс үйл ажиллагаа явуулж байгаа	тоо	928	999	1052	1157	1419
Хоршооны тоо	тоо	280	286	299	301	542
Аж үйлдвэрийн нийт борлуулалт	сая.төг	45 000.0	58 336.3	78 289.7	66 582.4	71 460.7
Автомашин тоо	тоо	27 502.0	28 774.0	23 949.0	19 969.0	22 773.0
Барилга угсралт, их засварын ажил	сая.төг	34 839.0	31 558.8	37 190.2	98 150.0	66 309.7

*урьдчилсан гүйцэтгэл

ЗАРИМ ҮЗҮҮЛЭЛТ УЛСАД ЭЗЛЭХ БАЙР СУУРЬ 2024

д/д	Үзүүлэлт	Хэмжих нэгж	2024	
			утга	Улсад эзлэх байр
1	Суурин хүн ам	мян.хүн	88.5	IX
2	Хүн амын ердийн цэвэр өсөлт	1000 хүнд ноогдох	12.5	VI
3	Өрх	мян.өрх	27.3	VIII
4	Нийт мал	мян.тол	4027.1	V
5	Тэмээ	мян.тол	52.6	III
6	Ямаа	мян.тол	2391.0	I



01 НУТАГ ДЭВСГЭР, ЗАСАГ ЗАХИРГААНЫ НЭГЖ

Баянхонгор аймаг нь 116.0 мянган км² нутаг дэвсгэртэй Аймгийн 1 км² нутаг дэвсгэрт 2024 оны байдлаар 0.8 хүн ногдож байна. Аймгийн төвөөс хамгийн алслагдсан сум Баянбулаг сум 276 км бол хамгийн ойрын сум 17 кмт Өлзийт байна.

Баянхонгор аймгийн нутаг дэвсгэр нь далайн түвшнээс дээш дунджаар 974-2435 метрт өргөгдсөн Хамгийн өндөр цэг Их богд уул 3957 метр, хамгийн нам цэг нь Эхийн гол 720 м Хамгийн том нуур Бөөн цагаан 252 км² Хамгийн урт гол Байдраг 295 км.

Баянхонгор аймаг нь Монголын баруун өмнөд хэсэгт Хангайн нурууны өмнөх өндөрлөг, Говь Алтайн нурууны уулс, Алтайн өврийн говийг хамран говь хангайн бүсийг дамнан оршдог аймаг юм. Иймд нутаг нь уул тал хөндий хосолсон хэлбэр бүхий гадаргатай

Нутаг дэвсгэрийн хэмжээгээрэй Улсад IV дүгээрт ордог.

Баянхонгор аймаг нь Засаг захиргааны хувьд 20 сум 105 багт хуваагддаг

ХҮСНЭГТ 1.1

ЗАСАГ ЗАХИРГАА НЭГЖ, НУТАГ ДЭВСГЭР, ЗАЙ, НЯГТРАЛ

№	Сумын нэр	Багийн тоо	Аймгаас сумд хүртэлх замын үрт	Нутаг дэвсгэрийн хэмжээ /кв.км/	Хүн амын нягтрал				
					2020	2021	2022	2023	2024
					1км2 -д ногдох хүн ам				
	Дүн	105		115 978	0.8	0.8	0.8	0.8	0.8
1	Баянхонгор	10	-	64	499.2	499.2	510.4	513	517.9
2	Баацагаан	7	141	7 447	0.4	0.4	0.4	0.4	0.4
3	Баянбулаг	4	276	3 170	0.6	0.6	0.6	0.5	0.5
4	Баянговь	5	236	4 662	0.7	0.7	0.7	0.6	0.6
5	Баянлиг	5	214	11 918	0.3	0.3	0.3	0.3	0.3
6	Баян-Овоо	4	24	3 244	0.8	0.8	0.8	0.8	0.7
7	Баян-Өндөр	4	269	16 891	0.2	0.2	0.2	0.1	0.1
8	Баянцагаан	5	239	5 395	0.7	0.7	0.7	0.6	0.6
9	Богд	6	122	3 983	0.8	0.8	0.8	0.7	0.7
10	Бөмбөгөр	4	102	3 044	1.1	1.1	1.1	1.1	1.1
11	Бууцагаан	6	181	5 840	0.6	0.6	0.6	0.6	0.6
12	Галуут	6	80	5 047	0.8	0.8	0.8	0.8	0.8
13	Гурванбулаг	5	237	4 442	0.5	0.5	0.5	0.5	0.5
14	Жаргалант	4	158	4 175	0.7	0.7	0.7	0.7	0.7
15	Жинст	5	93	5 313	0.4	0.4	0.4	0.4	0.4
16	Заг	4	183	2 561	0.8	0.8	0.8	0.8	0.8
17	Өлзийт	6	17	3 853	1	1	1	1	1
18	Хүрээмарал	5	224	4 328	0.4	0.4	0.4	0.4	0.4
19	Шинэжинст	4	244	16 501	0.2	0.2	0.2	0.2	0.2
20	Эрдэнэцогт	6	29	4 100	1.1	1.1	1.1	1.1	1

ЗУРАГ 1.1 ТОМООХОН УУЛС, НУУР, ГОЛУУД

Хөх нуур 17.2 км²

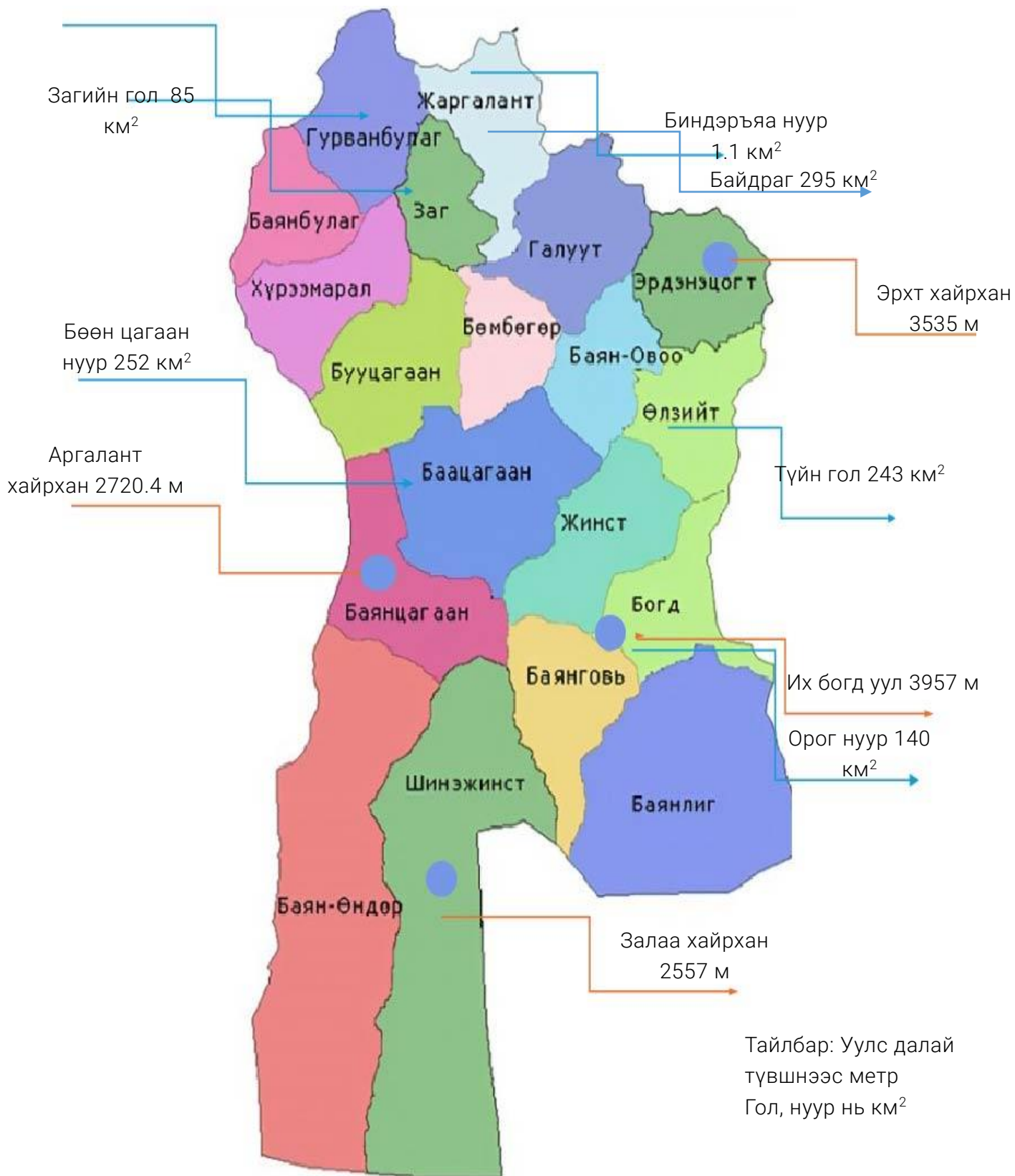



02 | ХҮН АМ

Тайлант оны эцэст аймгийн нийт суурин хүн ам 88.5 болж өмнөх оноос 25 (0.03%) -аар өссөн. Нийт хүн амын 33.1 (37.4%) аймгийн төвд, 62.5 (62.6%) нь хөдөө амьдарч байгаа бөгөөд нийт хүн амын 43.7 (49.3%) мянган эрэгтэйчүүд, 44.8 (50.7%) мянган эмэгтэйчүүд эзэлж байна.

Хүн амын 29.9 (33.7%) мянган 0-15 насныхан, 25.8 (29.2%) мянган 16-35 насныхан, 26.0 (29.3%) мянган 36-60 насныхан, 6.7 (7.7%) 61 ба түүнээс дээш насныхан байна. Тайлант онд 749 хүн шилжиж ирсэн, 1993 хүн шилжиж явсан нь өмнөх оноос шилжиж ирсэн хүний тоо 249 хүнээр нэмэгдсэн, шилжиж явсан хүний тоо 25-аар буурсан эерэг үзүүлэлтүүд гарчээ.

Аймагт 2024 оны эцэст нийт 27.3 мянган өрх байгаагаас 9.8 (36.0%) аймгийн төвд, 17.5 (63.9%) мянган өрх хөдөө байгаа бөгөөд дунджаар нэг өрхөд 3.2 хүн ногдож байна.

Тайлант онд аймгийн хүн амын дундаж наслалт 72.32 жил болж, улсын дунджаас 0.55 жилээр өндөр ба өмнөх оноос 0.27 жилээр нэмэгджээ. Аймгийн хэмжээнд 62 бүтэн өнчин хүүхэд, эцэг, эхийн хэн нэгэнтэй амьдарч байгаа 1324 хүүхэд, 18 хүртэлх насны хүүхэдтэй өрх толгойлсон эх 869, 18 хүртэлх насны 4 ба түүнээс дээш хүүхэдтэй 1768 өрх байна. Өмнөх оноос бүтэн өнчин хүүхдийн тоо 4-өөр, эцэг, эхийн хэн нэгэнтэй амьдарч байгаа хүүхэд 504-өөр нэмэгдэж, 18 хүртэлх насны 4 ба түүнээс дээш хүүхэдтэй өрх 115-аар, 18 хүртэлх насны хүүхэдтэй өрх толгойлсон эх 436-аар тус тус буурсан байна.

Тайлант онд 1643 хүүхэд төрж, 538 хүн нас барж, 258 гэрлэлт бүртгэгдэж, 70 гэрлэлт цуцлагдаж, 23 хүүхэд үрчлэгджээ. Өмнөх оноос нас баралт 1 (0.2%)-аар, төрөлт 192 (10.4%)-аар буурсан,

Нийт төрсөн хүүхдийн 822 (50.03%) хувь нь хүү, 821 (49.96%) нь охин ба төрөх үеийн хүйсийн харьцаа 100.1 байна.

Тайлант онд 538 хүн нас барсны 340 (63.2%) нь эрэгтэйчүүд байгаа нь өмнөх оноос 1 (0.3%)-аар нэмэгджээ. Нас барах үеийн хүйсийн харьцаа 171.7 байгаа нь өмнөх оноос 2.2-оор их байна.

Гэрлэсэн эрэгтэйчүүдийн 55.2 хувь нь 18-29 насныхан, 20.1 хувь нь 30-34 насныхан, харин эмэгтэйчүүдийн хувьд 60.1 хувь нь 18-29 насныхан, 16.3 хувь нь 30-34 насныхан байна. Гэр бүлээ цуцлуулсан хосуудын 21 (30%) нь 15-19 жил, 14 (20.0%) нь 10-14 жил гэр бүл байжээ. Үрчлэгдсэн хүүхдүүдийн 7 (30.4%) нь 10 ба түүнээс дээш насныхан, 11 (47.8%) нь 3 хүртэлх насныхан дийлэнх хувийг эзэлж байна.

Тайлант онд Баянхонгор аймагт 749 хүн шилжин ирсэн нь өмнөх оноос 249 (49.8%) хүнээр их байна. Шилжин ирэгчдийн 480 (56.0%) нь Улаанбаатар хотоос шилжин иржээ. Насны хувьд шилжин ирэгчдийн 10.0 хувийг 55 ба түүнээс дээш насныхан, 36.2 хувийг 0-14 насныхан, 49.0 хувийг 15-54 насныхан эзэлж байна. аймгаас 1993 хүн шилжин явсны 1472 (73.8) хувь нь Улаанбаатар хот шилжсэн байна. Хангайн бүсийн хэмжээнд хүн амын амьжиргааны доод түвшин 2024 онд 447300 төгрөгөөр тогтоогдсон нь 2023 оноос 58.3 хувиар буюу 164800 төгрөгөөр нэмэгджээ. Өрхийн нийгэм, эдийн засгийн судалгаанд санамсаргүй түүврийн аргаар хамрагдсан өрхүүдийг суурьшлаар нь хот, хөдөө гэж ангилан үр дүнг тооцон гаргадаг. 2024 оны судалгааны дүнгээр хангайн бүсийн нэг өрхийн сарын дундаж орлого 2278.9 мянган төгрөг, зарлага 2476.7 мянган төгрөг байна.

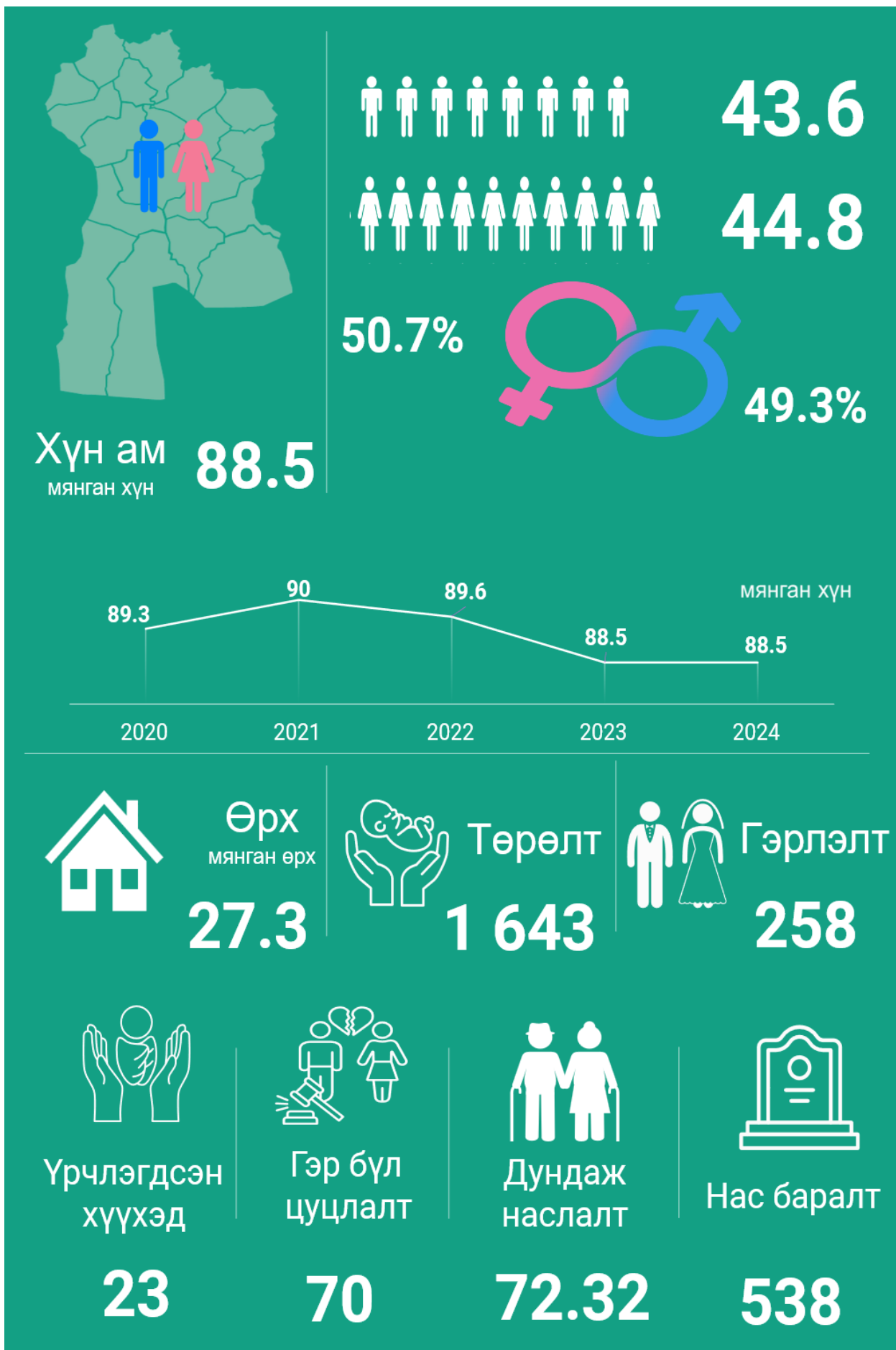

ХҮСНЭГТ 2.1 ХҮН АМ ӨРХИЙН ТОО, аймгаар

Үзүүлэлт	2020	2021	2022	2023	2024*
Хүн амын тоо	89 329	89 975	89 643	88 499	88 524
Эрэгтэй	43 910	44 298	44 190	43 680	43 673
Эмэгтэй	45 419	45 677	45 453	44 819	44 851
Хүн амын тоо, насны бүлгээр					
0-15 насны	30 743	31 012	30 879	30 362	29 878
16-59 насны	52 448	52 640	52 011	51 067	51 189
60 ба түүнээс дээш насны	6 138	6 323	6 753	7 070	7 519
Өрхийн тоо	25 999	26 625	26 737	27 101	27 305
Нэг өрхөд ногдох хүн	3.4	3.4	3.4	3.3	3.3

ЗУРАГ 2.1 ХҮН АМЫН ТОО насны бүлэг, бүтцээр

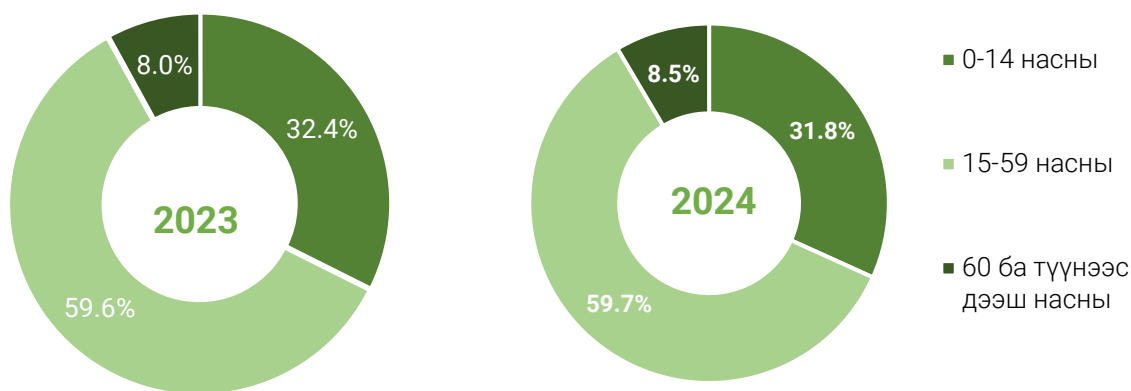

ХҮСНЭГТ 2.2 ХҮН АМ, аймгаар, насны бүлгээр

Насны бүлэг	2020	2021	2022	2023	2024	Үүнээс	
						Эрэгтэй	Эмэгтэй
Бүгд	89 329	89 975	89 643	88 499	88 524	43 942	44 851
0-4	10 729	10 713	10 286	9 659	9 038	4 851	4 456
5*9	10 351	10 254	10 083	9 678	9 647	4 796	4 851
10*14	8 168	8 722	9 051	9 321	9 433	4 835	4 598
15-19	6 476	6 339	6 498	6 881	7 285	3 736	3 549
20-24	7 479	7 276	6 893	6 300	6 114	3 087	3 027
25-29	7 086	6 782	6 560	6 561	6 373	3 396	2 977
30-34	7 526	7 546	7 301	6 675	6 477	3 344	3 133
35-39	6 286	6 459	6 523	6 545	6 686	3 378	3 308
40-44	5 873	5 968	5 994	5 901	5 885	2 863	3 022
45-49	5 212	5 312	5 308	5 377	5 419	2 642	2 777
50-54	4 479	4 530	4 650	4 672	4 719	2 219	2 500
55-59	3 526	3 751	3 743	3 859	3 915	1 840	2 075
60-64	2 522	2 619	2 842	2 957	3 176	1 413	1 763
65-69	1 376	1 499	1 622	1 774	1 923	738	1 185
70+	2 240	2 205	2 289	2 339	2 434	804	1 630

ХҮСНЭГТ 2.3 ХҮН АМ, аймаг, сумаар, хүйсээр

Аймаг, сум	Хүйс	2020	2021	2022	2023	2024
	Тоо					
Баянхонгор	Бүгд	89 329	89 975	89 643	88 499	88 524
	Эрэгтэй	43 910	44 298	44 190	43 680	43 673
	Эмэгтэй	45 419	45 677	45 453	44 819	44 851
Баянхонгор	Бүгд	31 948	32 454	32 665	32 835	33 147
	Эрэгтэй	15 178	15 424	15 466	15 499	15 603
	Эмэгтэй	16 770	17 030	17 199	17 336	17 544
Баацагаан	Бүгд	3 295	3 265	3 178	3 062	3 030
	Эрэгтэй	1 675	1 670	1 637	1 590	1 577
	Эмэгтэй	1 620	1 595	1 541	1 472	1 453
Баянбулаг	Бүгд	1 799	1 778	1 772	1 724	1 700
	Эрэгтэй	876	873	868	851	837
	Эмэгтэй	923	905	904	873	863
Баянговь	Бүгд	3 055	3 079	3 070	3 021	3 008
	Эрэгтэй	1 477	1 486	1 489	1 478	1 472
	Эмэгтэй	1 578	1 593	1 581	1 543	1 536
Баянлиг	Бүгд	3 881	3 827	3 800	3 714	3 714
	Эрэгтэй	1 916	1 894	1 889	1 848	1 841
	Эмэгтэй	1 965	1 933	1 911	1 866	1 873
Баян-Овоо	Бүгд	2 610	2 610	2 542	2 449	2 410
	Эрэгтэй	1 365	1 371	1 361	1 324	1 313
	Эмэгтэй	1 245	1 239	1 181	1 125	1 097
Баян-Өндөр	Бүгд	2 632	2 633	2 561	2 504	2 493
	Эрэгтэй	1 331	1 337	1 312	1 286	1 278
	Эмэгтэй	1 301	1 296	1 249	1 218	1 215
Баянцагаан	Бүгд	3 566	3 573	3 533	3 449	3 436
	Эрэгтэй	1 802	1 802	1 783	1 736	1 742
	Эмэгтэй	1 764	1 771	1 750	1 713	1 694
Богд	Бүгд	3 130	3 124	3 061	2 986	2 975
	Эрэгтэй	1 527	1 522	1 487	1 459	1 456
	Эмэгтэй	1 603	1 602	1 574	1 527	1 519
Бөмбөгөр	Бүгд	3 361	3 403	3 365	3 306	3 294
	Эрэгтэй	1 693	1 709	1 701	1 679	1 672
	Эмэгтэй	1 668	1 694	1 664	1 627	1 622
Бууцагаан	Бүгд	3 694	3 696	3 709	3 621	3 578
	Эрэгтэй	1 847	1 860	1 872	1 830	1 810
	Эмэгтэй	1 847	1 836	1 837	1 791	1 768
Галуут	Бүгд	4 166	4 217	4 199	4 179	4 149
	Эрэгтэй	2 167	2 199	2 206	2 200	2 189
	Эмэгтэй	1 999	2 018	1 993	1 979	1 960
Гурванбулаг	Бүгд	2 321	2 306	2 302	2 227	2 209
	Эрэгтэй	1 145	1 151	1 156	1 129	1 117
	Эмэгтэй	1 176	1 155	1 146	1 098	1 092
Жаргалант	Бүгд	2 931	2 959	2 912	2 835	2 830
	Эрэгтэй	1 462	1 478	1 448	1 406	1 405
	Эмэгтэй	1 469	1 481	1 464	1 429	1 425
Жинст	Бүгд	2 261	2 257	2 227	2 140	2 117
	Эрэгтэй	1 115	1 120	1 108	1 073	1 059
	Эмэгтэй	1 146	1 137	1 119	1 067	1 058
Заг	Бүгд	2 124	2 139	2 133	2 073	2 047
	Эрэгтэй	1 071	1 078	1 071	1 038	1 024
	Эмэгтэй	1 053	1 061	1 062	1 035	1 023
Өлзийт	Бүгд	3 868	3 907	3 905	3 815	3 833
	Эрэгтэй	1 934	1 959	1 963	1 921	1 941
	Эмэгтэй	1 934	1 948	1 942	1 894	1 892

Хүрээмарал	Бүгд	1 757	1 777	1 741	1 679	1 692
	Эрэгтэй	883	886	869	839	856
	Эмэгтэй	874	891	872	840	836
Шинэжинст	Бүгд	2 520	2 514	2 562	2 565	2 604
	Эрэгтэй	1 241	1 240	1 262	1 283	1 303
	Эмэгтэй	1 279	1 274	1 300	1 282	1 301
Эрдэнэцогт	Бүгд	4 410	4 457	4 406	4 315	4 258
	Эрэгтэй	2 205	2 239	2 242	2 211	2 178
	Эмэгтэй	2 205	2 218	2 164	2 104	2 080

ЗУРАГ 2.2 ХҮН АМЫН ТОО, сумаар

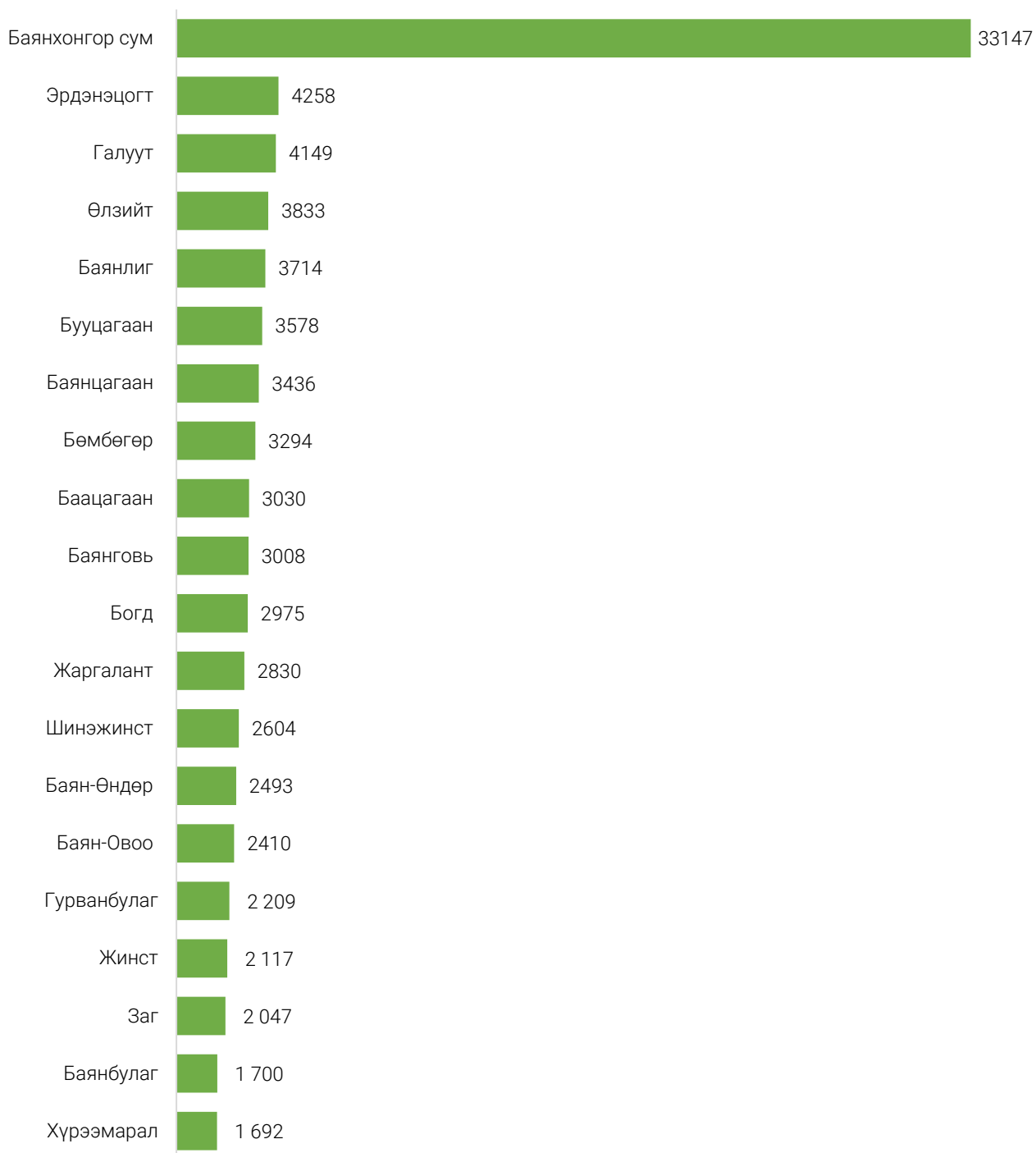

ХҮСНЭГТ 2.4 ХҮН АМЫН ТОО, аймаг, сум багаар

Үзүүлэлт	2020	2021	2022	2023	2024
	ТОО				
Бүгд	89 329	89 975	89 643	88 499	88 524
Баянхонгор сум	31 948	32 454	32 665	32 835	33 147
1-р баг, Номгон	3 182	3 395	3 584	3 821	3 824
2-р баг, Эрдэнэмандал	3 631	3 649	3 598	3 610	3 682
3-р баг, Дуурсах	3 607	3 627	3 531	3 586	3 661
4-р баг, Угалз	3 402	3 425	3 408	3 285	3 277
5-р баг, Цагаанчулуут	3 695	3 685	3 802	3 869	3 882
6-р баг, Гэгээн шавь	3 652	3 701	3 611	3 508	3 424
7-р баг, Цахир	2 469	2 560	2 530	2 530	2 599
8-р баг, Шаргалжуут	1 409	1 413	1 411	1 411	1 419
9-р баг, Есөнбулаг	3 330	3 262	3 128	3 078	2 900
10-р баг, Рашаант	3 571	3 737	4 062	4 137	4 479
Баацагаан	3 295	3 265	3 178	3 062	3 030
1-р баг, Баянбулаг	682	686	675	642	634
2-р баг, Оройн бууц	644	639	603	582	560
3-р баг, Буйлсан	340	345	310	308	311
4-р баг, Могой	259	250	255	259	260
5-р баг, Товгор	672	650	645	631	626
6-р баг, Зүүнхаяа	384	386	374	339	344
7-р баг, Баянсайр	314	309	316	301	295
Баянбулаг	1 799	1 778	1 772	1 724	1 700
1-р баг, Сангийн далай	611	603	589	552	536
2-р баг, Ар Жаргалант	420	429	441	438	436
3-р баг, Хангал	442	436	433	429	428
4-р баг, Бүрд	326	310	309	305	300
Баянговь	3 055	3 079	3 070	3 021	3 008
1-р баг, Хэлтгий булаг	712	705	679	654	651
2-р баг, Өрхт	499	501	494	497	492
3-р баг, Залаа	712	710	710	697	714
4-р баг, Цоохор	595	584	604	592	577
5-р баг, Өргөн	537	579	583	581	574
Баянлиг	3 881	3 827	3 800	3 714	3 714
1-р баг, Их Халбагант	574	559	545	522	520
2-р баг, Баян-Аараг	659	620	634	628	623
3-р баг, Бага баян	780	789	764	746	745
4-р баг, Их баян	920	903	927	906	915
5-р баг, Хатан суудал	948	956	930	912	911
Баян-Овоо	2 610	2 610	2 542	2 449	2 410
1-р баг, Мандал-хайрхан	872	860	841	805	805
2-р баг, Уран-хайрхан	689	694	690	665	669
3-р баг, Асгамба	489	476	469	428	415
4-р баг, Мэргэн	560	580	542	551	521
Баян-Өндөр	2 632	2 633	2 561	2 504	2 493
1-р баг, Улаан үзүүр	872	856	828	827	841
2-р баг, Элгэн	822	825	797	787	778

3-р баг, Булган	508	513	505	467	445
4-р баг, Идрэн	430	439	431	423	429
Баянцагаан	3 566	3 573	3 533	3 449	3 436
1-р баг, Гичгэнэ	958	956	962	938	942
2-р баг, Дэлгэрэх	833	828	818	808	807
3-р баг, Цэцэн	698	707	690	681	678
4-р баг, Жаргалант	534	542	557	549	547
5-р баг, Баянбулаг	543	540	506	473	462
Богд	3 130	3 124	3 061	2 986	2 975
1-р баг, Луугар	389	385	367	358	364
2-р баг, Гурван гол	538	523	539	529	525
3-р баг, Алтай	704	690	667	655	645
4-р баг, Цэлгэр	374	388	374	382	378
5-р баг, Буянт	534	549	543	541	541
6-р баг, Хориулт	591	589	571	521	522
Бөмбөгөр	3 361	3 403	3 365	3 306	3 294
1-р баг, Улаан сайр	1 170	1 181	1 152	1 115	1 101
2-р баг, Хөх толгой	816	840	852	857	853
3-р баг, Бургас	568	576	589	594	604
4-р баг, Задгай	807	806	772	740	736
Бууцагаан	3 694	3 696	3 709	3 621	3 578
1-р баг, Тэмээт	519	509	507	504	503
2-р баг, Баян	776	781	784	792	785
3-р баг, Өлзийт	483	490	481	466	446
4-р баг, Баянбүрд	702	716	708	655	665
5-р баг, Наран	713	727	746	744	719
6-р баг, Буянт	501	473	483	460	460
Галуут	4 166	4 217	4 199	4 179	4 149
1-р баг, Хайрхан	885	927	935	909	920
2-р баг, Сүмбэр	749	757	752	764	765
3-р баг, Үнэгт	516	527	528	543	525
4-р баг, Баяннуур	455	461	453	446	441
5-р баг, Мандал	898	918	919	912	910
6-р баг, Баянхошуу	663	627	612	605	588
Гурванбулаг	2 321	2 306	2 302	2 227	2 209
1-р баг, Цэнгэл	529	532	533	512	501
2-р баг, Давааны ам	507	506	527	529	534
3-р баг, Буга	536	542	536	518	499
4-р баг, Хөвийн ам	479	473	459	444	442
5-р баг, Пионер толгой	270	253	247	224	233
Жаргалант	2 931	2 959	2 912	2 835	2 830
1-р баг, Намтолгой	805	825	834	805	806
2-р баг, Өлзийт-Өндөр	631	633	632	609	628
3-р баг, Хөндлөн булаг	911	918	892	894	904
4-р баг, Эмээл толгой	584	583	554	527	492
Жинст	2 261	2 257	2 227	2 140	2 117
1-р баг, Уу-булан	322	344	336	304	313
2-р баг, Хүйс	558	566	559	533	531

3-р баг, Хөнөг	566	552	551	531	539
4-р баг, Цагаан ус	382	370	365	366	348
5-р баг, Бодь	433	425	416	406	386
Заг	2 124	2 139	2 133	2 073	2 047
1-р баг, Баянбулаг	437	445	443	435	415
2-р баг, Баян-Улаан	556	567	585	569	571
3-р баг, Чандмань-Овоо	525	530	520	507	505
4-р баг, Залаа-Овоо	606	597	585	562	556
Өлзийт	3 868	3 907	3 905	3 815	3 833
1-р баг, Бурхант	636	630	656	641	648
2-р баг, Байн ам	829	831	836	819	826
3-р баг, Ёлын ам	478	490	487	464	463
4-р баг, Худаг урт	601	607	591	588	596
5-р баг, Бийрийн уулзвар	640	631	631	622	634
6-р баг, Улаан уул	684	718	704	681	666
Хүрээмарал	1 757	1 777	1 741	1 679	1 692
1-р баг, Хөх бүрд	388	396	398	395	400
2-р баг, Сонор	326	330	325	321	320
3-р баг, Норовлин	413	412	399	378	384
4-р баг, Цорж	385	397	383	374	375
5-р баг, Дэлгэр мөрөн	245	242	236	211	213
Шинэжинст	2 520	2 514	2 562	2 565	2 604
1-р баг, Зараа	489	481	494	490	507
2-р баг, Уртын гол	934	953	967	987	996
3-р баг, Эрдэнэшанд	798	793	815	805	813
4-р баг, Эхэн хавцгай	299	287	286	283	288
Эрдэнэцогт	4 410	4 457	4 406	4 315	4 258
1-р баг, Сэнжит	742	757	758	739	741
2-р баг, Ямаат	765	793	786	766	735
3-р баг, Өвгөнжаргалант	672	674	644	646	614
4-р баг, Жанжин	725	733	754	726	725
5-р баг, Эрхэт хайрхан	609	619	604	601	609
6-р баг, Цагаан дэнж	897	881	860	837	834

ЗУРАГ 2.3 Хөдөөгийн хамгийн цөөхөн хүн амтай багууд, тоогоор

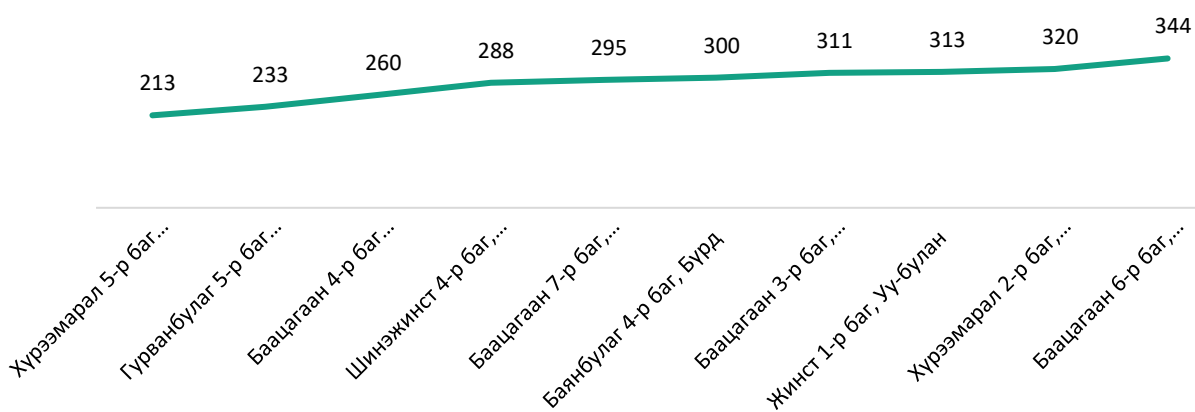

ЗУРАГ 2.4 Хөдөөгийн хамгийн олон хүн амтай багууд, тоогоор

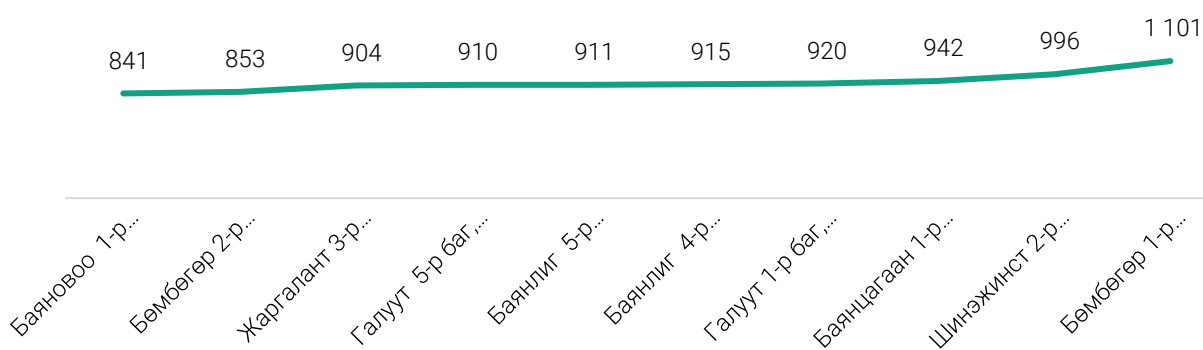

ХҮСНЭГТ 2.5 ХҮН АМЫН ТОО, сум/ хот/хөдөөгөөр

Сум	2020	2021	2022	2023	2024
Нийт	25 999	26 625	26 737	27 101	27 305
Баянхонгор	9 343	9 590	9 746	10 089	10 233
Баацагаан	1 012	1 029	1 030	1 038	1 045
Баянбулаг	477	468	473	483	487
Баянговь	878	911	915	907	918
Баянлиг	1 068	1 084	1 083	1 076	1 067
Баян-Овоо	825	866	863	868	867
Баян-Өндөр	730	741	733	734	736
Баянцагаан	980	1 026	995	980	983
Богд	876	891	893	898	894
Бөмбөгөр	1 035	1 051	1 052	1 054	1 058
Бууцагаан	1 069	1 075	1 070	1 060	1 070
Галуут	1 227	1 240	1 237	1 261	1 249
Гурванбулаг	672	676	672	666	667
Жаргалант	848	849	849	843	848
Жинст	627	642	645	632	632
Заг	640	638	638	646	646
Өлзийт	1 119	1 165	1 174	1 185	1 194
Хүрээмарал	513	518	524	521	524
Шинэжинст	789	814	823	836	867
Эрдэнэцогт	1 271	1 351	1 322	1 324	1 320

ЗУРАГ 2.5 НИЙТ ӨРХ, аймаг, сумын эзлэх хувь, тоогоор

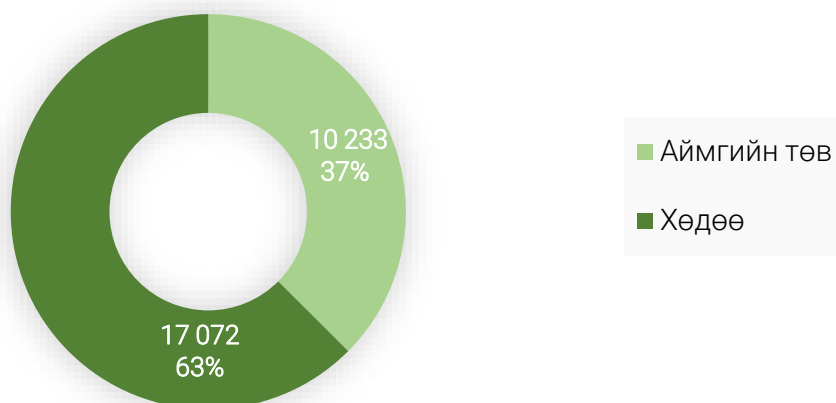

ЗУРАГ 2.6

НИЙТ ӨРХ, сумаар, тоогоор оны эцэст

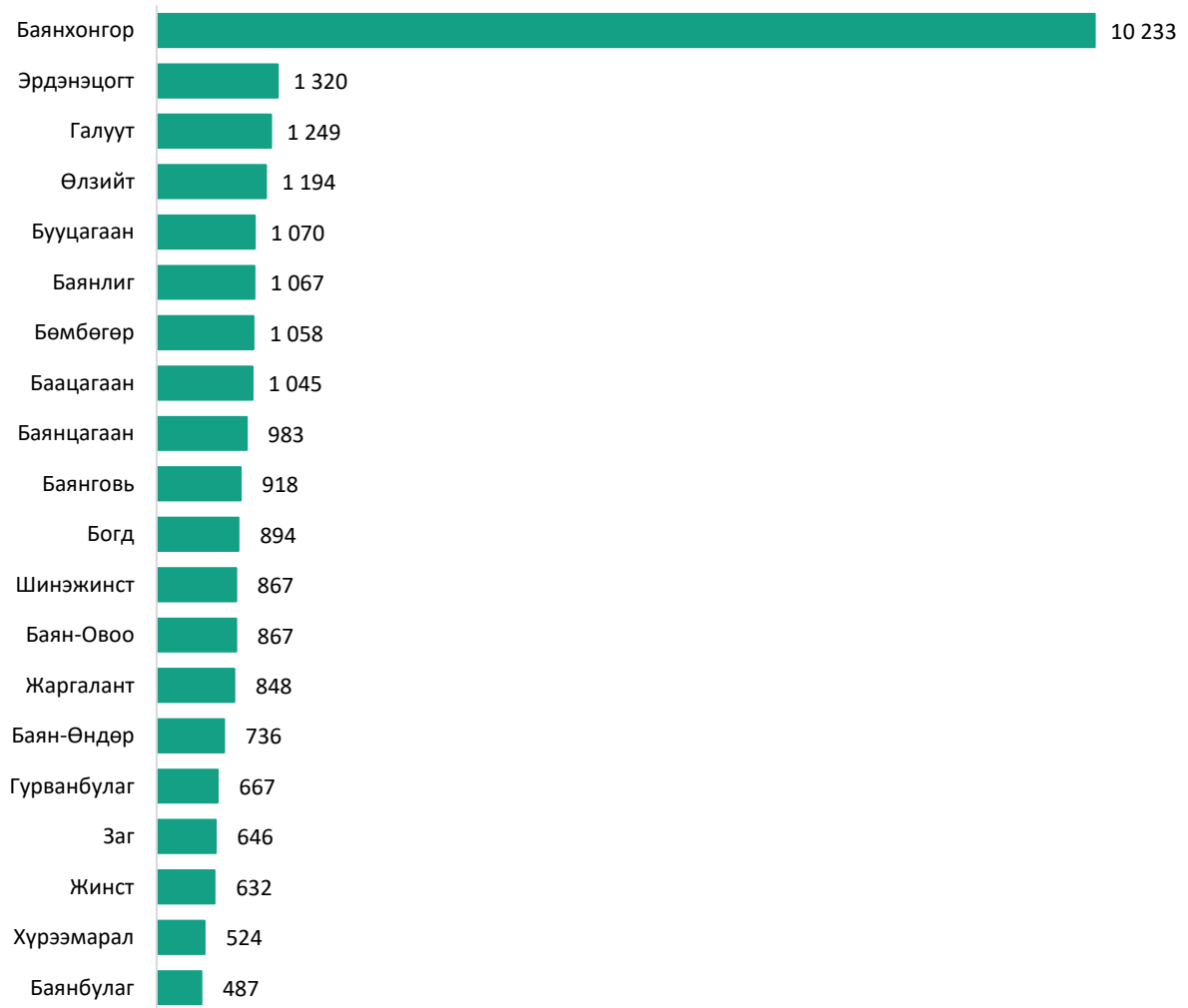

ЗУРАГ 2.7

БҮТЭН ӨНЧИН ХҮҮХДИЙН ТОО, аймаг

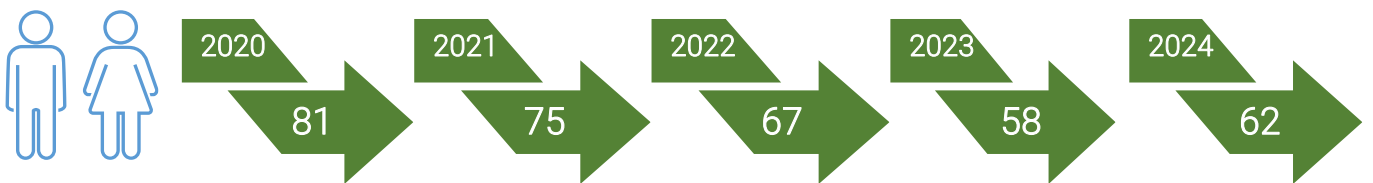

ЗУРАГ 2.8

ЭЦЭГ, ЭХИЙН ХЭН НЭГЭНТЭЙ АМЬДАРЧ БАЙГАА ХҮҮХДИЙН ТОО, аймаг

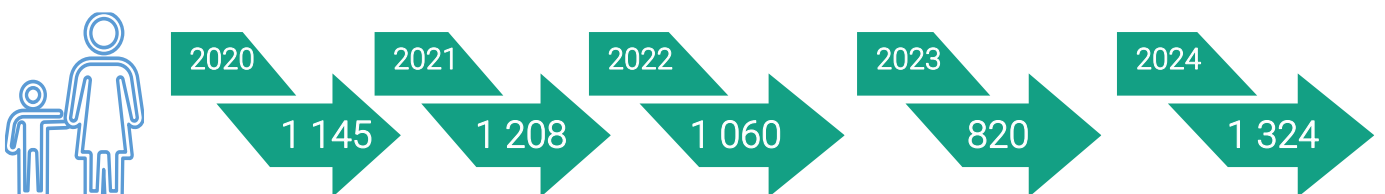

ХҮСНЭГТ 2.6 18 ХҮРТЭЛХ НАСНЫ ХҮҮХЭДТЭЙ, ӨРХ ТОЛГОЙЛСОН ЭХ /сумаар/

Сум	2020	2021	2022	2023	2024
Бүгд	1770	1780	1465	1305	986
Баянхонгор	815	677	577	368	292
Баацагаан	15	29	14	32	20
Баянбулаг	18	28	19	30	22
Баянговь	55	69	49	50	47
Баянлиг	72	74	72	65	55
Баян-Овоо	35	85	28	41	17
Баян-Өндөр	49	52	28		14
Баянцагаан	62	84	70	72	51
Богд	50	72	36	57	46
Бөмбөгөр	89	76	64	76	54
Бууцагаан	71	76	82	89	47
Галуут	76	47	56	57	36
Гурванбулаг	30	40	37	55	31
Жаргалант	64	67	49	35	26
Жинст	32	40	33	33	33
Заг	29	35	23	27	20
Өлзийт	67	76	75	74	56
Хүрээмарал	30	41	58	24	20
Шинэжинст	62	54	36	41	42
Эрдэнэцогт	49	58	59	79	57

ХҮСНЭГТ 2.7 ХӨГЖЛИЙН БЭРХШЭЭЛТЭЙ ХҮНИЙ ТОО, хүйс, аймаг

Хүйс	2020	2021	2022	2023	2024
Бүгд	3 432	3 279	3 988	3 869	3 826
Эрэгтэй	1 923	1 863	2 302	2 210	2 171
Эмэгтэй	1 509	1 416	1 686	1 659	1 655

ХҮСНЭГТ 2.8 ХӨГЖЛИЙН БЭРХШЭЭЛТЭЙ ХҮНИЙ ТОО, төрөл, хүйс, аймаг, сумаар

Сум, дүүрэг	Бүгд	Эмэгтэй	Хөдөлмөр эрхэлдэг	Төрөлхийн	Олдмол	Өвчнөөр		Осол гэмтлээр		
						Ердийн өвчин	Мэргэжлээс шалтгаалсан өвчин	Зам тээврийн осол	Үйлдвэрлэлийн осол	Ахуйн осол
Бүгд	3 826	1 655	809	1 575	2 251	1 624	74	202	45	306
Баянхонгор	1 743	810	246	676	1 067	702	64	143	36	122
Баацагаан	117	43	0	79	38	34	0	2	0	2
Баянбулаг	62	24	29	17	45	38	0	7	0	0
Баянговь	103	47	4	44	59	46	0	2	1	10
Баянлиг	145	63	9	61	84	78	0	3	0	3
Баян-Овоо	95	37	15	51	44	35	2	1	1	5
Баян-Өндөр	90	36	0	44	46	35	0	11	0	0
Баянцагаан	126	46	6	25	101	85	0	2	2	12
Богд	109	40	36	43	66	48	0	10	0	8
Бөмбөгөр	160	67	96	85	75	75	0	0	0	0
Бууцагаан	111	43	53	57	54	44	2	0	0	8

Галуут	147	51	2	50	97	35	0	2	0	60
Гурванбулаг	100	38	57	31	69	57	0	2	0	10
Жаргалант	85	45	0	51	34	31	0	0	0	3
Жинст	78	25	15	27	51	32	0	5	3	11
Заг	78	34	21	36	42	38	0	2	0	2
Өлзийт	147	62	41	51	96	76	0	0	1	19
Хүрээмарал	96	40	55	47	49	41	0	0	0	8
Шинэжинст	77	33	44	41	36	24	0	6	0	6
Эрдэнэцогт	157	71	80	59	98	70	6	4	1	17

ХҮСНЭГТ 2.9 ГЭРЛЭЛТ, сумаар

Сум	2020	2021	2022	2023	2024
Бүгд	352	501	341	354	258
Баянхонгор	106	162	108	159	136
Баацагаан	12	21	11	2	14
Баянбулаг	11	8	8	14	4
Баянговь	10	29	18	11	8
Баянлиг	9	22	25	12	5
Баян-Овоо	15	7	15	20	10
Баян-Өндөр	14	11	3	10	11
Баянцагаан	21	16	16	16	8
Богд	21	27	10	8	11
Бөмбөгөр	7	19	8	9	3
Бууцагаан	11	14	7	8	9
Галуут	17	53	14	15	10
Гурванбулаг	14	15	14	6	3
Жаргалант	17	6	15	11	3
Жинст	7	4	17	6	3
Заг	11	15	7	11	5
Өлзийт	23	22	3	13	8
Хүрээмарал	1	5	6	3	2
Шинэжинст	5	13	23	7	3
Эрдэнэцогт	20	32	13	13	2

ХҮСНЭГТ 2.10 ЦУЦЛАЛТ, сумаар

Сум	2020	2021	2022	2023	2024
Бүгд	64	71	68	54	70
Баянхонгор	35	50	43	39	43
Баацагаан	1	1	4	2	2
Баянбулаг	1	-	1	1	1
Баянговь	1	1	3	1	3
Баянлиг	1	1	2	2	5
Баян-Овоо	6	-	-	1	0
Баян-Өндөр	1	3	-	-	4
Баянцагаан	-	1	2	-	2
Богд	1	1	-	-	0
Бөмбөгөр	2	3	-	1	0
Бууцагаан	2	1	-	-	3
Галуут	2	-	1	-	1
Гурванбулаг	-	-	-	-	0
Жаргалант	1	1	3	-	0

Жинст	-	-	-	-	0
Заг	2	3	1	1	2
Өлзийт	2	2	1	2	2
Хүрээмарал	-	-	-	1	0
Шинэжинст	3	2	3	2	1
Эрдэнэцогт	3	1	3	1	1

ХҮСНЭГТ 2.11 ТӨРСӨН ХҮҮХЭД, сумаар, хүйсээр

Сум	2020		2021		2022		2023		2024	
	Бүгд	Эмэгтэй	Бүгд	Эмэгтэй	Бүгд	Эмэгтэй	Бүгд	Эмэгтэй	Бүгд	Эмэгтэй
Бүгд	2 409	1 209	2 064	1 017	1 927	923	1 835	898	1643	821
Баянхонгор	903	474	710	343	677	306	684	340	613	308
Баацагаан	86	46	74	38	57	27	63	32	59	34
Баянбулаг	47	27	37	23	38	20	37	13	21	12
Баянговь	82	47	70	37	81	37	73	32	64	37
Баянлиг	99	49	85	45	82	40	64	30	74	37
Баян-Овоо	54	23	50	20	67	36	49	18	28	16
Баян-Өндөр	74	39	65	37	69	33	46	29	64	33
Баянцагаан	101	42	82	40	79	40	73	29	68	32
Богд	91	35	83	43	68	34	75	36	56	28
Бөмбөгөр	87	48	101	58	77	43	81	40	57	28
Бууцагаан	89	45	78	31	64	33	58	30	61	30
Галуут	121	58	111	59	113	49	82	37	92	42
Гурванбулаг	64	23	54	27	58	24	57	32	33	13
Жаргалант	68	39	58	28	43	24	46	27	42	18
Жинст	71	41	56	22	49	30	50	25	49	24
Заг	52	17	62	31	43	25	45	25	40	21
Өлзийт	103	54	82	38	67	32	75	36	62	31
Хүрээмарал	42	18	34	17	25	17	26	13	23	9
Шинэжинст	63	30	59	30	65	29	56	27	53	27
Эрдэнэцогт	112	54	113	50	105	44	95	47	84	41

ХҮСНЭГТ 2.12 НАС БАРАЛТ, сумаар, хүйсээр

Сум	2020		2021		2022		2023		2024	
	Бүгд	Эмэгтэй	Бүгд	Эмэгтэй	Бүгд	Эмэгтэй	Бүгд	Эмэгтэй	Бүгд	Эмэгтэй
Нийт	452	175	561	229	508	162	539	200	538	198
Баянхонгор	183	72	234	102	193	62	210	85	230	87
Баацагаан	14	4	9	1	16	3	22	9	21	11
Баянбулаг	7	2	11	5	10	4	10	3	7	2
Баянговь	14	7	13	7	13	5	14	6	14	4
Баянлиг	13	5	26	11	21	6	19	5	20	4
Баян-Овоо	14	3	16	6	21	7	21	4	19	3
Баян-Өндөр	12	3	16	7	14	6	15	7	9	3
Баянцагаан	9	3	22	8	13	2	17	4	19	8
Богд	14	5	24	8	11	-	19	8	15	5
Бөмбөгөр	15	12	21	11	23	8	20	10	10	3
Бууцагаан	17	6	16	8	19	8	25	8	25	6
Галуут	21	6	25	14	17	10	24	5	26	9
Гурванбулаг	14	7	13	6	13	4	15	4	11	2
Жаргалант	21	9	25	7	23	11	17	6	13	5
Жинст	15	5	7	5	16	3	12	4	18	6
Заг	13	4	14	1	20	4	10	3	14	10

Өлзийт	18	7	21	5	18	3	20	7	22	13
Хүрээмарал	9	4	13	4	11	4	8	2	13	5
Шинэжинст	15	8	7	3	13	4	11	7	12	3
Эрдэнэцогт	14	3	28	10	23	8	30	13	20	9

ХҮСНЭГТ 2.13 ХҮН АМЫН ДУНДАЖ НАСЛАЛТ, улс, аймаг

Аймаг	2020	2021	2022	2023	2024
Улсын дүн	70.71	71.01	71.3	71.5	71.77
Баян-Өлгий	73.62	74.08	75.7	75.15	76
Говь-Алтай	70.71	71.14	72.8	72.36	73.14
Завхан	71.08	71.48	70.8	72.57	73.07
Увс	70.29	70.71	73.9	71.32	71.7
Ховд	73.11	73.49	73.3	74.02	75.04
Архангай	72.08	72.27	71.7	73.33	73.22
Баянхонгор	70.89	71.28	71.63	72.05	72.32
Булган	73.59	73.65	73.6	74.37	75.01
Орхон	72.34	72.6	72.8	73.34	73.66
Өвөрхангай	71.37	71.9	69.5	72.64	72.67
Хөвсгөл	67.6	68.18	73.9	69.68	69.7
Говьсүмбэр	73.65	73.56	68.4	73.9	74.11
Дархан-Уул	68.63	68.73	72.9	68.59	68.6
Дорноговь	72.02	72.21	74.7	72.9	73.11
Дундговь	74.61	74.71	73	74.87	75.78
Өмнөговь	72.66	72.91	71.8	73.42	73.72
Сэлэнгэ	71.96	71.78	72.6	71.67	71.68
Төв	72.53	72.65	70.8	72.98	72.97
Дорнод	69.78	70.23	75.3	71.02	71.27
Сүхбаатар	73.29	73.59	73.8	75.05	75.89
Хэнтий	73	73.28	72.1	74.12	74.13
Улаанбаатар	72.09	72.32	71.3	72.24	72.45

ХҮСНЭГТ 2.14 ХҮНИЙ ХӨГЖЛИЙН ИНДЕКС, аймаг

Үзүүлэлт	2014	2015	2016	2017	2018	2019	2020	2021	2022	2023	2024
Хүний хөгжлийн индекс	0.653	0.649	0.639	0.639	0.637	0.647	0.675	0.64	0.656	0.688	0.687
Жендерийн хөгжлийн индекс	1.06	1.051	1.032	1.013	1.009	1.021	1.024	1.06	1.018	1.032	1.031
Жендерийн тэгш бус байдлын индекс	0.821	0.799	0.361	0.364	0.379	0.370	0.372	0.294	0.303	0.317	0.331

ХҮСНЭГТ 2.15 ХҮН АМЫН АМЬЖИРГААНЫ ДООД ТҮВШИН, бүс нутгаар, төгрөгөөр

Бүс, нутаг	2020	2021	2022	2023	2024
Баруун бүс	203 400	212 600	238 800	274 400	447 100
Хангайн бүс	206 000	213 800	240 400	282 500	447 300
Төвийн бүс	198 300	207 400	239 200	272 300	446 700
Зүүн бүс	201 700	210 300	236 400	271 800	446 400
Улаанбаатар	230 000	238 700	277 800	313 400	454 200

ЗУРАГ 2.9 ХҮН АМЫН АМЬЖИРГААНЫ ДООД ТҮВШИН, төгрөгөөр

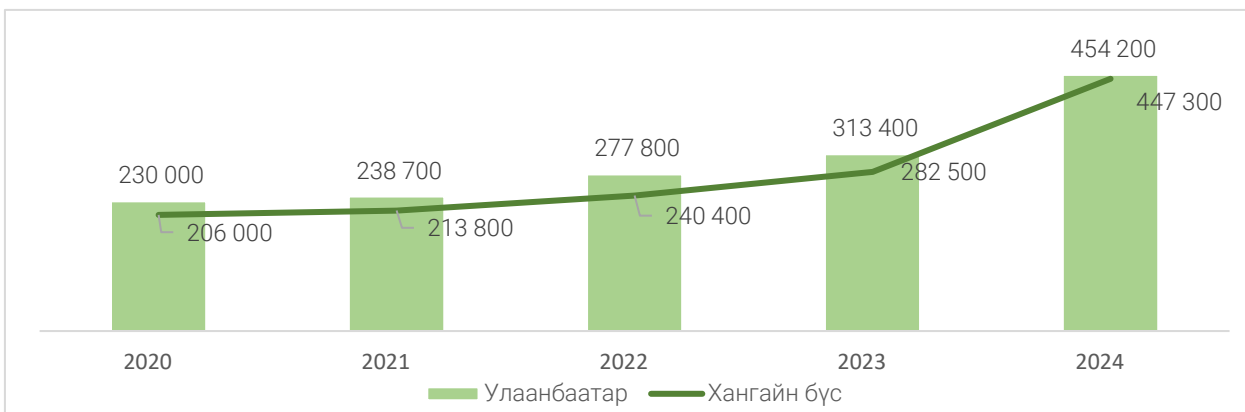



03 | ХӨДӨЛМӨР, ЦАЛИН

03 | ХӨДӨЛМӨР, ЦАЛИН

Ажиллах хүчний түүвэр судалгааны үр дүнгээр тайлант онд тус аймагт 45.8 мянган ажиллах хүч байгаагийн 93.8 хувь буюу 42.9 мянга нь ажиллагчид, 6.6 хувь буюу 2.7 мянган хүн нь ажил идэвхтэй эрж хайж байгаа ажилгүй иргэд байна. Өмнөх оноос ажиллагчдын тоо 11.8 хувиар нэмэгдсэн, ажиллах хүчний оролцооны түвшин 71.0 хувь, ажилгүйдлийн түвшин 6.1 хувь байна.

Нийт ажиллагчдын 51.8 хувь нь хөдөө аж ахуйн салбарт, 14.0 хувь нь боловсролын салбарт, 9.4 хувь нь төрийн удирдлага ба батлан хамгаалах үйл ажиллагаа, албан журмын нийгмийн хамгааллын салбарт, 7.6 хувь нь уул уурхай, олборлолтын салбарт, 4.7 хувь нь худалдааны салбарт ажиллаж байна.

2024 онд аж ахуйн нэгж, байгууллагын ажиллагчдын сарын дундаж цалин 1 906.8 мянган төгрөгт хүрч, өмнөх оноос 40.9 хувиар буюу 553.6 мянган төгрөгөөр нэмэгдсэн байна.

Инфографик



5 462

43.0

Ажиллагчид,
мянган хүн

Аймгийн нийт Төрийн
албан хаагчид



3.4

Хөдөлмөрийн дутуу
ашиглалт, хүн



2 811

Ажилгүй хүн

Ажиллах хүчний оролцооны
түвшин



Хөдөлмөр эрхлэлтийн түвшин



Хөдөлмөрийн дутуу ашиглалтын
түвшин

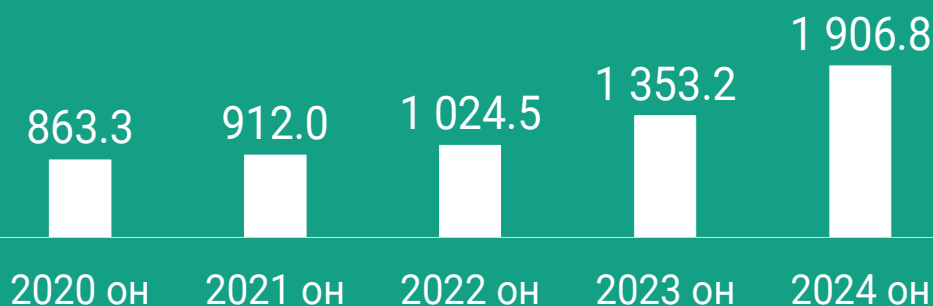

Ажиллагчдын сарын дундаж нэрлэсэн цалин
мянган төгрөг

ХҮСНЭГТ 3.1 ХӨДӨЛМӨР ЭРХЛЭЛТИЙН ҮЗҮҮЛЭЛТ, аймаг, бүсээр

Үзүүлэлт	Хэмжих нэгж	2020	2021	2022	2023	2024
Ажиллагчдын тоо	мян.хүн	40.8	35.5	39.2	38.5	43.0
Ажилгүй хүн	хүн	2 650	5 343	4 428	2 633	2 811
Ажиллах хүч	мян.хүн	43.3	40.9	43.6	41.2	45.8
Ажиллах хүчнээс гадуурх хүн ам	мян.хүн	20.7	16.7	17.7	15.7	18.7
Ажиллах хүчний оролцооны түвшин	хувь	67.6	71.0	71.1	72.4	71.0
Хөдөлмөр эрхлэлтийн түвшин	хувь	63.8	61.8	63.9	67.7	66.6
Ажилгүйдлийн түвшин /бүсээр/	хувь	6.2	7.9	6.5	5.7	6.1
Аймгийн Төрийн албан хаагчид	хүн	5 067	5 079	5490	5544	5462
Ажиллагчдын сарын дундаж нэрлэсэн цалин	мян.төг	863.3	912.0	1 024.5	1 353.2	1 906.8
Нэг өрхийн сарын дундаж орлого /бүсээр/	мян.төг	1 235.8	1 479.5	1 636.7	1 947.0	2 278.9
Нэг өрхийн сарын дундаж зарлага /бүсээр/	мян.төг	1293.8	1395.9	1669.8	2 082	2 476.7
Хүн амын амьжиргааны доод түвшин нэг хүнд сард ноогдох, бүсээр	мян.төг	206	213.8	240.4	282.5	447.3

ХҮСНЭГТ 3.2 АЖИЛЛАГЧИД, эдийн засгийн үйл ажиллагааны салбар ангиллаар

Салбар	2020	2021	2022	2022	2024
Бүгд	40 786	35 532	39 221	38 522	42 983
Хөдөө аж ахуй, ойн аж ахуй, загас барилт	19 536	20 553	27 423	19 395	22 303
Уул уурхай, олборлолт	1 814	670	1 933	1 976	3 305
Боловсруулах үйлдвэрлэл	962	837	702	1 353	632
Цахилгаан, хий, уур, агааржуулалт	505	247	1 179	663	194
Усан хангамж; бохир ус зайлуулах систем, хог, хаягдлын менежмент болон	188	138	-	268	194
Барилга	1 365	1 602	616	1 541	1 189
Бөөний болон жижиглэн худалдаа, машин, мотоциклийн засвар, үйлчилгээ	1 625	2 004	1 122	4 057	2 037
Тээвэр ба агуулахын үйл ажиллагаа	216	328	232	239	183
Зочид буудал, байр, сууц болон нийтийн хоолны үйлчилгээ	885	440	1 213	122	690
Мэдээлэл, холбоо	59	-	-	64	202
Санхүүгийн болон даатгалын үйл ажиллагаа	526	819	94	373	365
Үл хөдлөх хөрөнгийн үйл ажиллагаа	-	-	-	-	-
Мэргэжлийн шинжлэх ухаан болон техникийн үйл ажиллагаа	21	394	473	-	349
Удирдлагын болон дэмжлэг үзүүлэх үйл ажиллагаа	-	240	-	80	-
Төрийн удирдлага ба батлан хамгаалах үйл ажиллагаа, албан журмын нийгмийн хамгаалал	2 089	3 100	809	1 363	4 070
Боловсрол	7 565	3 055	1 602	5 197	6 055
Хүний эрүүл мэнд ба нийгмийн халамжийн үйл ажиллагаа	2 721	949	944	869	879
Урлаг, үзвэр, тоглоом, наадам	523	30	164	78	205
Үйлчилгээний бусад үйл ажиллагаа	186	126	717	706	131
Олон улсын байгууллага, суурин төлөөлөгчийн үйл ажиллагаа	-	-	-	180	-

ХҮСНЭГТ 3.3

МОНГОЛ УЛСЫН ТӨРИЙН АЛБАН ХААГЧИД, аймаг, нийслэл, бүсээр

Аймаг, бүс	2020	2021	2022	2023	2024
Бүгд	205 011	208 864	225 205	226 496	226 895
Баруун бүс	27 751	27 568	29 665	29 971	30 335
Баян-Өлгий	7 068	7 018	7 605	7 963	8 292
Говь-Алтай	4 561	4 652	4 873	4 793	4 696
Завхан	5 331	5 164	5 571	5 414	5 311
Увс	5 173	5 170	5 690	5 741	5 857
Ховд	5 618	5 564	5 926	6 060	6 179
Хангайн бүс	31 633	31 865	34 439	34 726	33 903
Архангай	5 497	5 474	5 705	5 726	5 590
Баянхонгор	5 067	5 079	5 490	5 544	5 462
Булган	3 923	3 783	4 137	4 182	4 161
Орхон	4 241	4 319	4 736	5 007	4 653
Өвөрхангай	5 734	5 947	6 334	6 308	6 277
Хөвсгөл	7 171	7 263	8 037	7 959	7 760
Төвийн бүс	29 224	28 941	31 416	31 836	31 650
Говьсүмбэр	1 234	1 245	1 397	1 441	1 447
Дархан-Уул	4 504	4 453	4 746	4 666	4 731
Дорноговь	4 371	4 410	4 769	4 925	4 972
Дундговь	3 270	3 204	3 299	3 329	3 211
Өмнөговь	4 075	4 387	4 552	4 765	4 829
Сэлэнгэ	6 210	6 162	6 809	6 759	6 605
Төв	5 560	5 080	5 844	5 951	5 855
Зүүн бүс	13 562	13 665	14 678	14 551	14 457
Дорнод	4 995	4 965	5 343	5 289	5 195
Сүхбаатар	3 825	3 838	4 077	4 012	4 009
Хэнтий	4 742	4 862	5 258	5 250	5 253
Улаанбаатар	102 841	106 825	115 007	115 412	116 550

ХҮСНЭГТ 3.4

АЖ АХУЙН НЭГЖ, БАЙГУУЛЛАГЫН АЖИЛЛАГСДЫН САРЫН ДУНДАЖ ЦАЛИН
/аймаг, нийслэл, бүгд, мян.төг/

Аймаг	2020	2021	2022	2023	2024
Архангай	859.9	890.9	996.7	1719.8	1 588.7
Баян-Өлгий	825	851.9	943.4	1569.9	1 757.5
Баянхонгор	863.3	912	1024.5	1353.2	1 906.8
Булган	857.4	902.2	1024.1	1794.8	1 947.0
Говь-Алтай	675	675	1029.7	1756.4	1 932.3
Дорноговь	1131.9	1213.8	1383.2	2157.6	2 318
Дорнод	1009.5	1070	1225.3	1933	2 065.7
Дундговь	919.1	970.3	1095.5	1872.3	2 036.1
Завхан	916.6	932.8	1051.4	1849.7	1 998.3
Өвөрхангай	891	919.7	1086.7	1767.7	1 928.3
Өмнөговь	1220.3	1264.3	1748.5	2760.9	2 824.5
Сүхбаатар	910.8	957.2	1095.7	1759.9	1 986.4
Сэлэнгэ	1043	1130.9	1315.9	1987.2	2 228.8
Төв	946.7	1000.5	1131.6	1851.8	2 010.9
Увс	870.9	905.4	1021.5	1737.1	1 909.9
Ховд	892.8	942.9	1067.1	1765.7	1 897.5
Хөвсгөл	853.3	878.8	990.4	1649.9	1 808.1
Хэнтий	1015.3	1071.7	1196.1	1987.6	2 144.1
Дархан-Уул	1078	1151.1	1308.5	2028.4	2 139.7
Улаанбаатар	1312.6	1370.7	1608.8	2326.8	2 390.7
Орхон	1628.3	1723.5	2013.8	2 505.6	3 104.6

Говьсүмбэр	1177	1271	1480.4	1 885.5	2 421.8
Улсын дундаж	1220.6	1279.4	1503.8	1 881.8	2 332.4

ХҮСНЭГТ 3.5 АЖИЛЛАГСАД, эдийн засгийн үйл ажиллагааны салбарын ангиллаар, хүйсээр

Салбар	Бүгд	Эрэгтэй	Эмэгтэй
Бүгд	42 983	22 904	20 079
Хөдөө аж ахуй, ойн аж ахуй, загас барилт	22303	12788	9515
Уул уурхай, олборлолт	3 305	2 934	371
Боловсруулах үйлдвэрлэл	632	257	375
Цахилгаан, хий, уур, агааржуулалт	194	127	67
Усан хангамж; бохир ус зайлуулах систем, хог, хаягдлын менежмент болон цэвэрлэх үйл ажиллагаа	194		194
Барилга	1 189	1 114	75
Бөөний болон жижиглэн худалдаа, машин, мотоциклийн засвар, үйлчилгээ	2 037	651	1 386
Тээвэр ба агуулахын үйл ажиллагаа	183	183	-
Зочид буудал, байр, сууц болон нийтийн хоолны үйлчилгээ	690	-	690
Мэдээлэл, холбоо	202	31	170
Санхүүгийн болон даатгалын үйл ажиллагаа	365	327	37
Үл хөдлөх хөрөнгийн үйл ажиллагаа	-	-	-
Мэргэжлийн шинжлэх ухаан болон техникийн үйл ажиллагаа	349	-	349
Удирдлагын болон дэмжлэг үзүүлэх үйл ажиллагаа	-	-	-
Төрийн удирдлага ба батлан хамгаалах үйл ажиллагаа, албан журмын нийгмийн хамгаалал	4 070	2 878	1 192
Боловсрол	6 055	1 137	4 918
Хүний эрүүл мэнд ба нийгмийн халамжийн үйл ажиллагаа	879	366	513
Урлаг, үзвэр, тоглоом, наадам	205	72	133
Үйлчилгээний бусад үйл ажиллагаа	131	37	94
Хүн хөлслөн ажиллуулдаг өрхийн үйл ажиллагаа	-	-	-
Олон улсын байгууллага, суурин төлөөлөгчийн үйл ажиллагаа	-	-	-

ЗУРАГ 3.1 АЖИЛЛАХ ХҮЧНИЙ ОРОЛЦООНЫ ТҮВШИН, хүйсээр

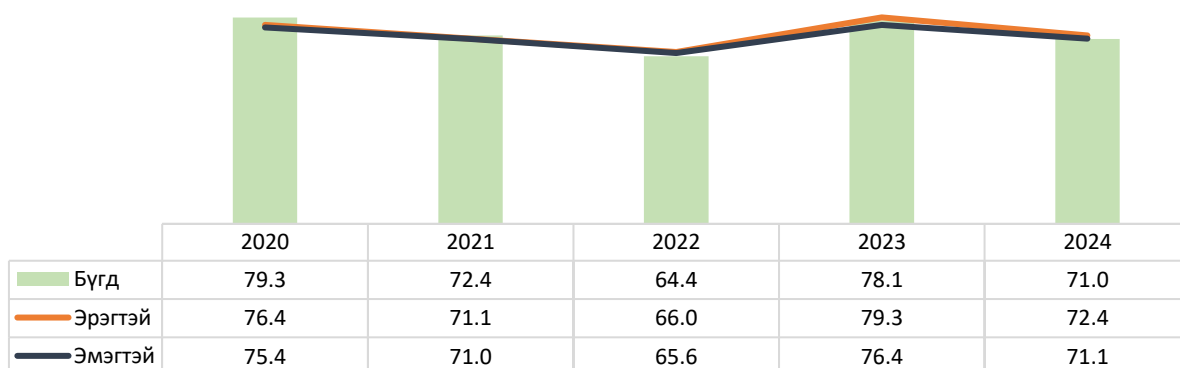

ХҮСНЭГТ 3.6 ХӨДӨЛМӨР ЭРХЛЭЛТИЙН ТҮВШИН, насны бүлгээр

Үзүүлэлт	2020	2021	2022	2023	2024
Бүгд	62.8	55.4	63.9	67.7	66.6
15-19	23.1	7.9	18	20.5	19.9
20-24	58.8	54.5	60.6	54.2	69
25-29	80.4	59.6	75	89	84.1
30-34	77.8	89.4	73.3	76.1	83.1
35-39	76.9	69.1	82.9	82.6	91.8
40-44	92.5	94.9	85.3	91.4	82.4
45-49	93	91.1	86.4	86.5	94.8
50-54	81.9	71.7	65.6	78.6	84
55-59	57.1	24.2	33.7	67.2	63.5
60-64	19.1	24.5	48.5	44	22.9
65-69	1.7	38.9	23.8	38.4	27
70+	0	1.4	12.9	25.2	14.3

ХҮСНЭГТ 3.7 АЖИЛЛАГЧИД, хүйс ,насны бүлэг

Үзүүлэлт	Бүгд	Эрэгтэй	Эмэгтэй
Бүгд	42 983	22 904	20 079
15-19	1 171	918	253
20-24	4 523	2 997	1 526
25-29	6 788	3 773	3 014
30-34	5 578	2 990	2 588
35-39	4 777	2 898	1 880
40-44	4 609	1 898	2 711
45-49	5 164	2 221	2 942
50-54	4 567	2 056	2 511
55-59	3 703	2 208	1 495
60-64	1 004	386	618
65-69	700	176	524
70+	400	381	19

ХҮСНЭГТ 3.8 БҮРТГЭЛТЭЙ АЖИЛГҮЙ ИРГЭД, 2024 оны эцэст, хүйс, насны бүлгээр

аймаг, сум	Бүгд			Насны бүлгээр					
	Эрэгтэй	Эмэгтэй		15-24	25-34	35-44	45-54	55-59	60+
Бүгд	767	367	400	276	189	143	102	22	35
Баянхонгор	656	310	346	265	141	117	87	14	32
Баацагаан	1	1	0	1	0	0	0	0	0
Баянбулаг	1	1	0	0	1	0	0	0	0
Баянговь	4	0	4	1	2	0	1	0	0
Баянлиг	5	4	1	1	2	1	1	0	0
Баян-Овоо	2	2	0	0	0	0	2	0	0
Баян-Өндөр	3	1	2	0	1	1	1	0	0
Баянцагаан	0	0	0	0	0	0	0	0	0
Богд	2	1	1	0	2	0	0	0	0
Бөмбөгөр	6	2	4	0	2	2	1	1	0
Бууцагаан	6	0	6	0	3	0	0	2	1
Галуут	16	10	6	2	8	2	3	1	0
Гурванбулаг	1	0	1	1	0	0	0	0	0
Жаргалант	6	4	2	0	1	2	1	1	1
Жинст	9	4	5	2	3	3	1	0	0
Заг	4	1	3	0	2	2	0	0	0
Өлзийт	26	15	11	2	14	6	3	1	0

Хүрээмарал	2	0	2	1	0	1	0	0	0
Шинэжинст	12	8	4	0	6	4	1	1	0
Эрдэнэцогт	5	3	2	0	1	2	0	1	1

Эх үүсвэр: Баянхонгор аймаг Хөдөлмөр, халамжийн үйлчилгээний газар

ХҮСНЭГТ 3.9 БАЙНГЫН ШИНЭ АЖЛЫН БАЙРАНД АЖИЛД ОРСОН ИРГЭД 2024 онд, сум, хүйсээр

Аймаг, сум	Бүгд	Ажлын шинэ байр бий болгосон хөрөнгийн эх үүсвэр				
		Эмэгтэй	Улсын төсвийн	Орон нутгийн төсвийн	Хувийн	Бусад
Бүгд	829	440	503	13	279	34
Баянхонгор	420	236	209	2	206	3
Баацагаан	6	4	0	0	6	0
Баянбулаг	0	0	0	0	0	0
Баянговь	61	32	51	0	10	0
Баянлиг	10	4	10	0	0	0
Баян-Овоо	40	16	33	7	0	0
Баян-Өндөр	0	0	0	0	0	0
Баянцагаан	37	28	35	0	0	2
Богд	34	15	7	0	27	0
Бөмбөгөр	28	18	28	0	0	0
Бууцагаан	32	16	32	0	0	0
Галуут	0	0	0	0	0	0
Гурванбулаг	0	0	0	0	0	0
Жаргалант	32	16	28	4	0	0
Жинст	65	26	63	0	2	0
Заг	1	1	1	0	0	0
Өлзийт	0	0	0	0	0	0
Хүрээмарал	0	0	0	0	0	0
Шинэжинст	31	9	3	0	28	0
Эрдэнэцогт	32	19	3	0	0	29

Эх үүсвэр: Баянхонгор аймаг Хөдөлмөр, халамжийн үйлчилгээний газар

Инфографик

НИЙГМИЙН ДААТГАЛЫН САНГААС ТЭТГЭВЭР, ТЭТГЭМЖ АВАГЧИД тэтгэврийн төрлөөр 2024 он



НИЙГМИЙН ХАЛАМЖИЙН ҮЙЛЧИЛГЭЭНД ХАМРАГДСАН ИРГЭД халамжийн үйлчилгээний төрлөөр 2024 он



04 I НИЙГМИЙН ДААТГАЛ, ХАЛАМЖ

Нийгмийн даатгалын санд орлогод 116.2 тэрбум төгрөгийн орлого төвлөрүүлж өмнөх оноос 21.6 (18.6%) тэрбум төгрөгөөр нэмэгдсэн байна. Тайлант онд 13 165 иргэнд 115.7 тэрбум төгрөгийг тэтгэвэр тэтгэмж авагчдад олгожээ. нийгмийн даатгалын сангаас өндөр насны тэтгэвэр авагчдын тоо өмнөх оны мөн үеэс 205 (1.9 %) нэмэгдсэн байна.

Тэтгэвэр авагч 13 165 иргэнээс 11 013 (83.7%) нь өндөр насны, 1 494 (11.3%) нь хөгжлийн бэрхшээлтэй иргэний, 468 (3.6%) нь тэжээгчээ алдсаны, 190 (1.4%) цэргийн тэтгэвэр байна.

Тайлант онд халамжийн тэтгэвэр, тэтгэмж, хөнгөлөлт, тусламжийн үйлчилгээнд давхардсан тоогоор 74.9 мянган хүнд 64.5 тэрбум төгрөгийг олгосноос 2.0 мянган хүнд 8.1 тэрбум төгрөгийн халамжийн тэтгэвэр, 2.3 мянган хүнд 6.8 тэрбум төгрөгийг асаргааны тэтгэмж, 2.3 мянган хүнд 1.7 тэрбум төгрөгийн амьжиргааг дэмжих мөнгөн тэтгэмж, 5.2 мянган хүнд 0.8 тэрбум төгрөгийн хүнс тэжээлийн дэмжлэг үйлчилгээ, 1.0 мянган хүнд 0.2 тэрбум төгрөгийг хөгжлийн бэрхшээлтэй иргэдэд, 10.3 мянган ахмад настанд 1.4 тэрбум төгрөгийн хөнгөлөлт, тэтгэмж, эхийн алдар одонгийн мөнгөн тусламжийг 8.4 мянган эхэд 1.1 тэрбум төгрөг, хүүхдийн мөнгөн тэтгэмжийг 35.7 мянган хүүхдэд 41.1 тэрбум төгрөгийг олгожээ.

Өмнөх оноос нийгмийн халамжийн сангийн үйлчилгээнд хамрагдсан хүний тоо 938 (1.3%) хүнээр, халамжийн зардал 5.2 (8.0%) тэрбум төгрөгөөр нэмэгдсэн байна.

ХҮСНЭГТ 4.1 НИЙГМИЙН ДААТГАЛЫН САНГИЙН ОРЛОГО, ЗАРЛАГА, даатгалын төрлөөр

Үзүүлэлт	2023	2024	зөрүү	2024 2023
	сая төгрөг			хувь
Нийт орлого	94 627 726.2	116 243 268.0	21 615 541.9	22.8
Тэтгэврийн даатгалын сан	89 220 682.7	109 348 808.7	20 128 126.0	22.5
Тэтгэмжийн даатгалын сан	3 301 330.7	5 110 453.0	1 809 122.2	54.8
ҮОМШӨ-ний даатгалын сан	1 244 151.3	436 037.9	-808,113.5	-64.9
Ажилгүйдлийн даатгалын сан	861 561.4	1 347 968.5	486 407.1	56.5
Нийт зарлага	92 751 125.7	115 712 597.7	22 961 472.0	24.8
Тэтгэврийн даатгалын сан	87 370 701.9	108 700 627.4	21 329 925.5	24.4
Тэтгэмжийн даатгалын сан	3 304 537.4	5 180 644.1	1 876 106.6	56.8
ҮОМШӨ-ний даатгалын сан	1 203 520.7	469 302.7	-734,218.0	-61.0
Ажилгүйдлийн даатгалын сан	872 365.7	1 362 023.5	489 657.9	56.1

Эх үүсвэр: аймгийн Нийгмийн даатгалын газар

ЗУРАГ 4.1 НИЙГМИЙН ДААТГАЛЫН САНГААС ТЭТГЭВЭР, ТЭТГЭМЖ АВАГЧДЫН, тоо төрлөөр

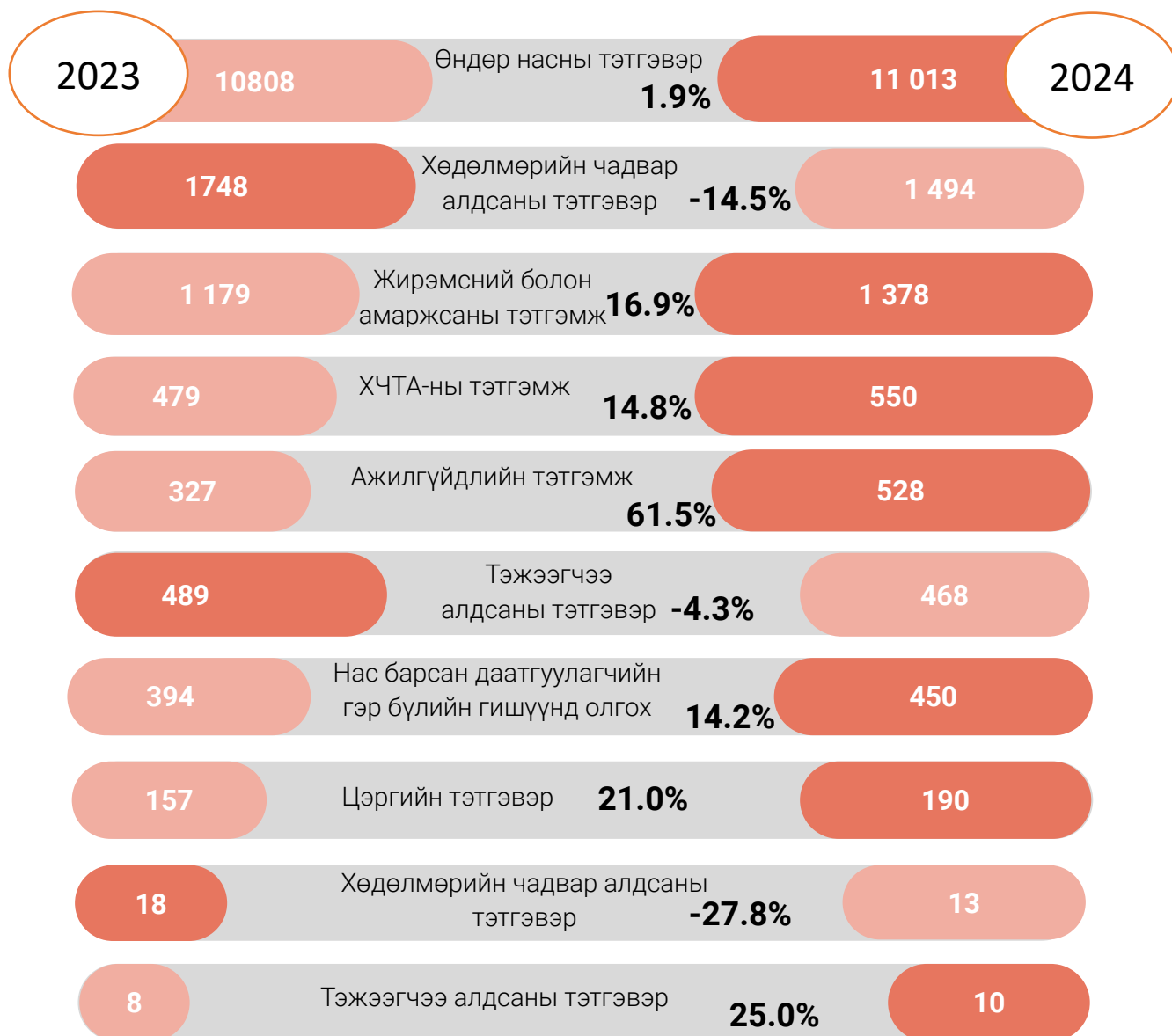

ХҮСНЭГТ 4.2 НИЙГМИЙН ХАЛАМЖИЙН ТЭТГЭВЭР, ТЭТГЭМЖИЙН ҮЙЛЧИЛГЭЭ

Үзүүлэлт	Хамрагдсан хүн			Халамжид зарцуулсан зардал		
	2022	2023	2024	2022	2023	2024
	хүн			сая.төгрөг		
Бүгд	69 400	74 543	74 971	56 796.7	59 405.7	64 506.5
Халамжийн тэтгэвэр	1 980	1 997	2 020	6 010.2	6 546.3	8 082.4
Халамжийн тэтгэмж	1 824	2 170	2 379	1 875.0	3 908.9	6 837.8
Амьжиргаа дэмжих мөнгөн тусламж	1 618	2 115	2 276	1 284.7	1 414.6	1 748.5
Жирэмсэн эхийн тэтгэмж	800	2 132	1 971	352.1	294.6	276.1
Алдарт эхийн одонгийн тусламж	8 200	8 377	8 441	1 045.8	1 063.5	1 057.9
Алдар цолтой ахмадуудад үзүүлсэн хөнгөлөлт, тусламж	-	36	44	-	6.1	7.7
Насны хишиг	3 826	4 122	4 583	641.5	665.9	697.6
Цалинтай ээж хөтөлбөр	4 594	5 494	4 940	2 640.8	2 322.4	2 141.7
Өрх толгойлсон эх,эцэг хөтөлбөр	277	294	311	431.4	553.2	713.8
Ихэр хүүхэд төрүүлж эсэн мэнд өсгөж байгаа өрх, иргэнд олгох тэтгэмжийн санхүүжилт	21	22	16	42.0	44.0	39.0
Хүнс тэжээлийн дэмжлэг тусалцаа үзүүлэх үйлчилгээ	943	5 970	5 229	908.1	876.4	761.7
Хүүхдийн мөнгөн тэтгэмж	33 984	35 129	35 719	40 781.2	40 846.9	41 089.6
Ахмад настны нийгмийн хамгааллын тусламж,хөнгөлөлт	4 368	5 059	5 631	450.4	502.7	685.4
Хөгжлийн бэрхшээлтэй иргэний тусламж, хөнгөлөлт	1 311	969	1 027	185.7	223.2	245.4
Амьжиргаа дэмжих зөвлөлийн гишүүн сум, хорооны нийгмийн ажилтанд олгох урамшуулал	147	147	-	35.7	52.9	-
Амьжиргаа дэмжих нөхцөлт мөнгөн тэтгэмж	46	31	55	55.2	37.2	66.0
Олон нийтийн оролцоонд түшиглэсэн халамжийн үйлчилгээ	461	479	329	56.9	46.9	55.9

Эх үүсвэр: аймгийн Нийгмийн халамж үйлчилгээний газар

Инфографик

ЕРӨНХИЙ БОЛОВСРОЛЫН СУРГУУЛЬ хичээлийн жилд



СУРГУУЛИЙН ӨМНӨХ БОЛОВСРОЛЫН БАЙГУУЛЛАГА өмчийн хэлбэр



05 | БОЛОВСРОЛ

Боловсролын газрын мэдээгээр 2024-2025 оны хичээлийн жилд ерөнхий боловсролын 32 сургуулийн 711 бүлэгт 19.5 мянган хүүхэд суралцаж, төрийн өмчийн 30, хувийн өмчийн 2 сургуульд ажиллаж байгаа 1 829 ажиллагчдын 1 445 (79.0%)-ийг эмэгтэй ажиллагчид эзэлж байна. ерөнхий боловсролын сургуульд суралцагчид 460 (2.4%), үндсэн багшийн тоо 13(1.3%)-аар нэмэгджээ. аймгийн төвийн төрийн 8 сургуулийн 340 бүлэгт 11 210 хүүхэд суралцаж анги дүүргэлт сумдын сургуулиудаас 10.5 хүүхдээр илүү байна. Нэгдүгээр ангид нийт 1 932 хүүхэд элсэн суралцсаны 84 (4.3%) нь хувийн сургуульд элсэн суралцсан байна.

Сургуулийн өмнөх боловсролын 41 байгууллагын 242 бүлэгт 7.2 мянган хүүхэд хамрагдаж, эдгээрт 491 багш, сурган хүмүүжүүлэгч ажиллаж байна. Өмнөх хичээлийн жилээс сургуулийн өмнөх боловсролд хамрагдаж буй хүүхдийн тоо 370 (5.1%), багшийн, тоо 16 (3.3%)-аар тус тус буурсан байна. Хувилбарт сургалтад 744 хүүхдийг хамруулжээ. аймгийн хэмжээнд нийт 41 цэцэрлэг үйл ажиллагаа явуулж байгаагаас 5 хувийн цэцэрлэг бөгөөд тэдгээрт сургуулийн өмнөх боловсролд хамрагдаж байгаа нийт хүүхдийн 4.8 хувь буюу 346 хүүхэд хүмүүжиж байна.

Техникийн болон мэргэжлийн боловсролын байгууллагад 1216 оюутан суралцаж 699 оюутан мэргэжлийн боловсрол эзэмшиж төгссөн байна.

ХҮСНЭГТ 5.1 БОЛОВСРОЛЫН САЛБАРЫН ЗАРИМ ҮЗҮҮЛЭЛТ, хичээлийн жилээр

Үзүүлэлт	2020-2021	2021-2022	2022-2023	2023-2024	2024-2025
Сургуулийн өмнөх боловсролын байгууллага					
Байгууллагын тоо	43	43	43	42	41
Хамрагдаж байгаа хүүхдийн тоо	6 897	5 780	7 348	7 513	7 181
сургуулийн өмнөх боловсролын байгууллагад хамрагдсан хөгжлийн бэрхшээлтэй хүүхэд	38	38	46	41	45
Ажиллагсдын тоо	838	856	864	914	985
Үүнээс: Үндсэн багшийн тоо	239	244	253	259	271
Туслах багшийн тоо	205	207	211	216	220
Ерөнхий боловсролын сургууль					
Байгууллагын тоо	31	33	33	32	32
Үндсэн багшийн тоо	936	941	989	997	1010
Хамрагдаж байгаа хүүхдийн тоо	18 133	18 496	18 695	19 082	19 542
ЕБС-ийн нэгдүгээр ангид шинээр элсэгчдийн тоо	2057	1893	1912	1898	1932
Ерөнхий боловсролын сургуулийг өдрөөр суралцан төгсөгчид	1985	2123	2347	2332	2382
Ерөнхий боловсролын сургуулийн суралцагчдаас дотуур байранд амьдарч буй хүүхэд	1690	1548	1809	1870	1829
Мэргэжлийн сургууль					
Их дээд сургуулийн тоо	1	1	1	1	1
Суралцагчдын тоо	95	60	69	84	105
МСҮТ-тоо	2	2	2	2	2
МСҮТ-д суралцагчдын тоо	1298	1391	1216	1217	1216
Ажиллагсдын тоо	111	119	113	115	113
Үүнээс: Үндсэн багшийн тоо	62	63	60	62	59

Эх үүсвэр: Аймгийн боловсролын газар

ХҮСНЭГТ 5.2 СУРГУУЛИЙН ӨМНӨХ БОЛОВСРОЛЫН БАЙГУУЛЛАГЫН АЖИЛЛАГЧИД, хүйс, жилээр

Үзүүлэлт	2020		2021		2022		2023		2024	
		Үүнээс эмэгтэй		Үүнээс эмэгтэй		Үүнээс эмэгтэй		Үүнээс эмэгтэй		Үүнээс эмэгтэй
Бүгд	838	707	856	716	864	731	914	772	985	833
Эрхлэгч	42	40	42	39	42	38	41	39	40	39
Үндсэн багш	239	235	244	237	253	247	259	253	271	262
Туслах багш	205	205	207	207	211	211	216	216	220	220
Арга зүйч	17	17	17	17	17	17	24	24	31	31
Бусад	335	210	346	216	341	218	374	240	423	281

Эх үүсвэр: Аймгийн боловсролын газар

ЗУРАГ 5.1

СУРГУУЛИЙН ӨМНӨХ БОЛОВСРОЛЫН БАЙГУУЛЛАГЫН СУРГАН ХҮМҮҮЖҮҮЛЭГЧИД, насны бүлгээр 2024-2025 хичээлийн жилд

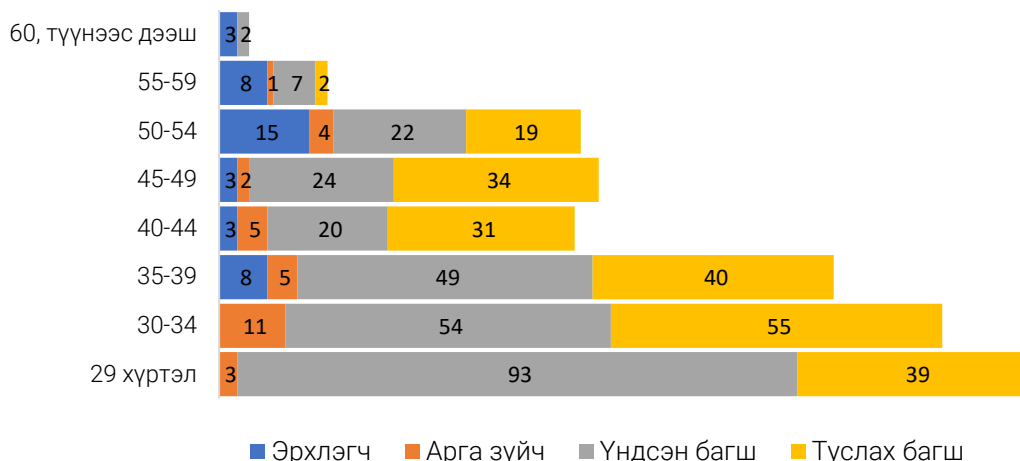

ХҮСНЭГТ 5.3

СУРГУУЛИЙН ӨМНӨХ БОЛОВСРОЛЫН БАЙГУУЛЛАГЫН СУРГАН ХҮМҮҮЖҮҮЛЭГЧИД, 2024-2025 хичээлийн жилд

Үзүүлэлт	Эрхлэгч	Арга зүйч	Үндсэн багш						Багшийн туслах	
			Бүлгийн	Хөгжмийн багш	Биеийн тамирын	Нүүдлийн бүлгийн багш	Явуулын багш			
Боловсролын түвшин										
БҮГД	40	31	271	220	28	10	5	8	220	
Магистр	23	15	34	33	-	1	-	-	-	
Бакалавр	16	16	219	175	25	8	3	8	46	
Диплом	-	-	8	6	1	-	1	-	1	
Бүрэн дунд	-	-	2	1	1	-	-	-	40	
Бусад	1	-	8	5	1	1	1	-	133	
Мэргэшлийн зэрэг										
БҮГД	22	21	84	78	5	-	-	1	-	
Зөвлөх	2	1	1	1	-	-	-	-	-	
Тэргүүлэх	12	13	31	30	1	-	-	-	-	
Заах аргач	8	7	52	47	4	-	-	1	-	
Улсад ажилласан жил										
БҮГД	40	31	271	220	28	10	5	8	220	
0-5 жил	1	3	89	66	11	7	3	2	88	
6-10 жил	5	8	74	60	7	3	1	3	57	
11-15 жил	5	10	50	42	7	-	-	1	36	
16-20 жил	2	1	21	20	1	-	-	-	16	
21-24 жил	4	4	13	11	1	-	-	1	15	
25, түүнээс дээш	23	5	24	21	1	-	1	1	8	
Тухайн албан тушаалд ажилласан жил										
БҮГД	40	31	271	220	28	10	5	8	220	
Анхны жилдээ	-	7	29	16	5	4	2	2	26	
1-5 жил	10	18	122	92	15	6	3	6	91	
6-10 жил	20	5	65	58	7	-	-	-	48	
11-15 жил	3	-	25	24	1	-	-	-	30	
16-20 жил	1	1	15	15	-	-	-	-	17	
21-24 жил	1	-	8	8	-	-	-	-	4	
25, түүнээс дээш	5	-	7	7	-	-	-	-	4	

Эх үүсвэр: Аймгийн боловсролын газар

ХҮСНЭГТ 5.4 СУРГУУЛИЙН ӨМНӨХ БОЛОВСРОЛД ХАМРАГДСАН ХҮҮХЭД, сум, жилээр

Аймаг, сум	2020	2021	2022	2023	2024
Баянхонгор	6897	5780	7348	7513	7181
Баянхонгор сум	3440	2848	3804	3973	3882
Баацагаан	164	167	186	167	152
Баянбулаг	124	87	136	130	107
Баянговь	180	160	190	183	190
Баянлиг	249	199	281	293	297
Баян-Овоо	95	108	134	110	95
Баян-Өндөр	203	178	195	179	167
Баянцагаан	311	240	249	265	241
Богд	220	167	190	216	214
Бөмбөгөр	251	188	240	222	208
Бууцагаан	245	224	250	248	232
Галуут	190	178	190	209	204
Гурванбулаг	202	146	163	163	157
Жаргалант	198	145	184	202	163
Жинст	89	86	124	132	127
Заг	129	115	118	143	113
Өлзийт	155	136	212	172	166
Хүрээмарал	105	88	120	109	87
Шинэжинст	160	145	164	154	160
Эрдэнэцогт	187	175	218	243	219

Эх үүсвэр: аймгийн Боловсролын газар

СУРГУУЛИЙН ӨМНӨХ БОЛОВСРОЛЫН БАЙГУУЛЛАГАД ХАМРАГДСАН ХӨГЖЛИЙН БЭРХШЭЭЛТЭЙ ХҮҮХЭД, хүйс, аймаг, жилээр

ЗУРАГ 5.2

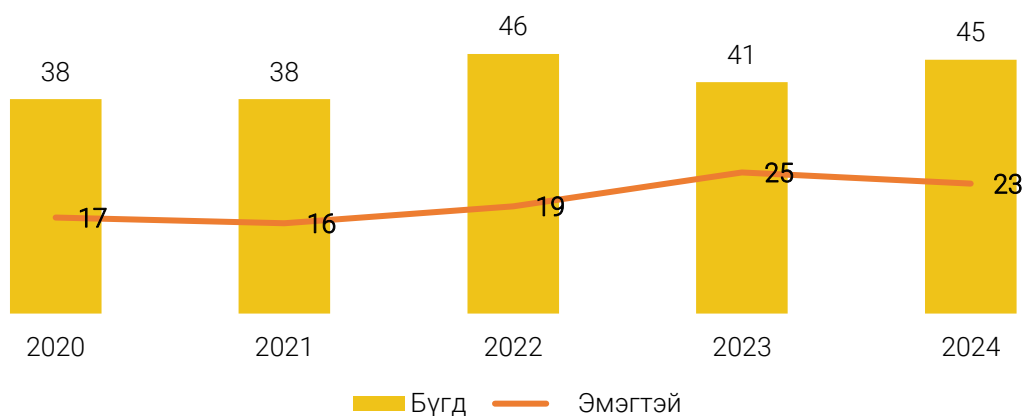

Үзүүлэлт	Үндсэн багш			Мэргэжлийн бус		Цагийн багш		Боловсролын түвшин							
	Бүгд	Эрэгтэй	Эмэгтэй	Бүгд	Эмэгтэй	Бүгд	Эмэгтэй	Магистр		Бакалавр		Диплом		Бусад	
								Эмэгтэй	Эмэгтэй	Эмэгтэй	Эмэгтэй	Эмэгтэй	Эмэгтэй		
Бүгд	1 010	197	813	36	28	9	8	231	209	730	572	29	20	20	12
Бага анги	326	15	311	5	5	-	-	49	48	256	246	18	15	3	2
Монгол хэл, уран зохиол	90	4	86	-	-	1	1	32	32	58	54	-	-	-	-
Монгол хэл, гадаад хэл	3	-	3	-	-	-	-	1	1	2	2	-	-	-	-
Орос хэл	18	2	16	-	-	2	2	4	4	11	10	1	1	2	1
Англи хэл	83	4	79	10	8	1	1	33	33	49	45	-	-	1	1
Орос-Англи хэл	9	1	8	1	1	-	-	2	2	5	5	1	-	1	1
Япон хэл	1	-	1	-	-	1	1	-	-	1	1	-	-	-	-
Мэдээлэл зүй	19	11	8	1	-	-	-	3	2	16	6	-	-	-	-
Математик	62	15	47	2	2	-	-	16	14	44	32	2	1	-	-
Математик-мэдээлэл зүй	14	2	12	-	-	-	-	5	5	9	7	-	-	-	-
Математик-физик	7	1	6	-	-	-	-	2	2	4	4	1	-	-	-
Физик	28	5	23	1	1	1	1	10	8	17	14	-	-	1	1
Хими	22	3	19	1	1	1	1	8	7	14	12	-	-	-	-
Хими-биологи	13	-	13	1	1	-	-	2	2	10	10	-	-	1	1
Биологи, байгаль шинжлэл	34	3	31	5	5	1	-	12	11	21	19	-	-	1	1
Түүх	8	1	7	-	-	-	-	3	2	5	5	-	-	-	-
Түүх-нийгэм судлал	53	12	41	1	1	-	-	14	12	37	28	-	-	2	1
Түүх-газарзүй	5	2	3	-	-	-	-	1	1	3	2	-	-	1	-
Түүх-уран зохиол	1	-	1	-	-	-	-	1	1	-	-	-	-	-	-
Нийгмийн ухаан	8	-	8	-	-	-	-	2	2	6	6	-	-	-	-
Газарзүй, байгаль шинжлэл	17	4	13	-	-	1	1	6	5	11	8	-	-	-	-
Биеийн тамир	76	54	22	3	1	-	-	9	4	63	16	1	1	3	1
Дуу хөгжим	40	21	19	-	-	-	-	5	4	29	13	3	1	3	1
Зураг дүрслэх урлаг	5	4	1	-	-	-	-	1	-	4	1	-	-	-	-
Зураг технологи	27	16	11	2	-	-	-	3	2	23	8	-	-	1	1
Технологи	40	17	23	3	2	-	-	7	5	31	17	2	1	-	-
Бусад	1	-	1	-	-	-	-	-	-	1	1	-	-	-	-

Эх үүсвэр: аймгийн Боловсролын Газар

ЗУРАГ 5.3 **ЕРӨНХИЙ БОЛОВСРОЛЫН БАЙГУУЛЛАГЫН ҮНДСЭН БАГШ, ажилласан жилээр 2024-2025 хичээлийн жилд**

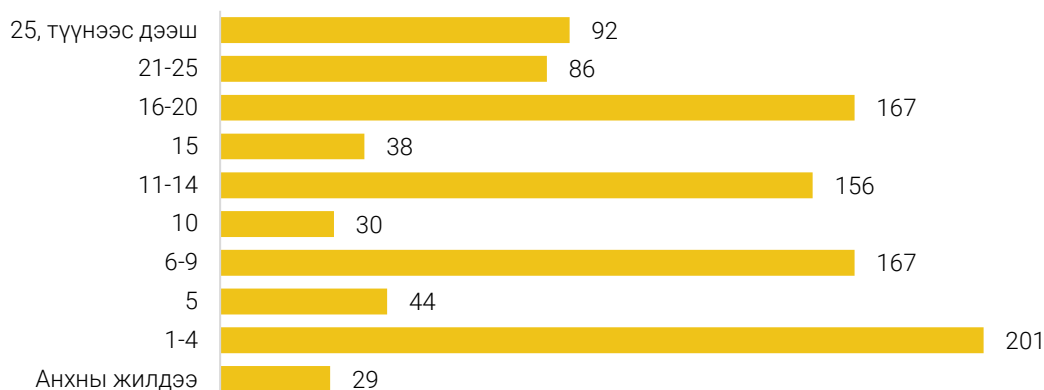

Аймаг, сум	2020	2021	2022	2023	2024
	Тоо				
Бүгд	18 133	18 496	18 695	19 082	19 542
Баянхонгор сум	9 892	10 187	10 674	11 298	11 921
Баацагаан	361	352	335	329	331
Баянбулаг	312	305	289	282	261
Баянговь	468	467	478	473	448
Баянлиг	766	781	785	775	790
Баян-Овоо	196	231	234	206	193
Баян-Өндөр	419	402	388	389	349
Баянцагаан	643	658	616	603	608
Богд	583	570	558	531	536
Бөмбөгөр	493	498	472	446	419
Бууцагаан	592	575	564	562	576
Галуут	468	490	487	458	453
Гурванбулаг	340	355	336	334	320
Жаргалант	491	505	494	490	511
Жинст	219	233	227	221	190
Заг	280	282	249	242	227
Өлзийт	522	514	494	500	482
Хүрээмарал	239	225	198	187	172
Шинэжинст	413	441	430	421	429
Эрдэнэцогт	436	425	387	335	326

Эх үүсвэр: аймгийн Боловсролын газар

ЗУРАГ 5.4

ХӨДӨӨ СУМЫН ХАМГИЙН ОЛОН СУРАЛЦАГЧТАЙ ЕРӨНХИЙ БОЛОВСРОЛЫН СУРГУУЛЬ сүүлийн 5 жилээр

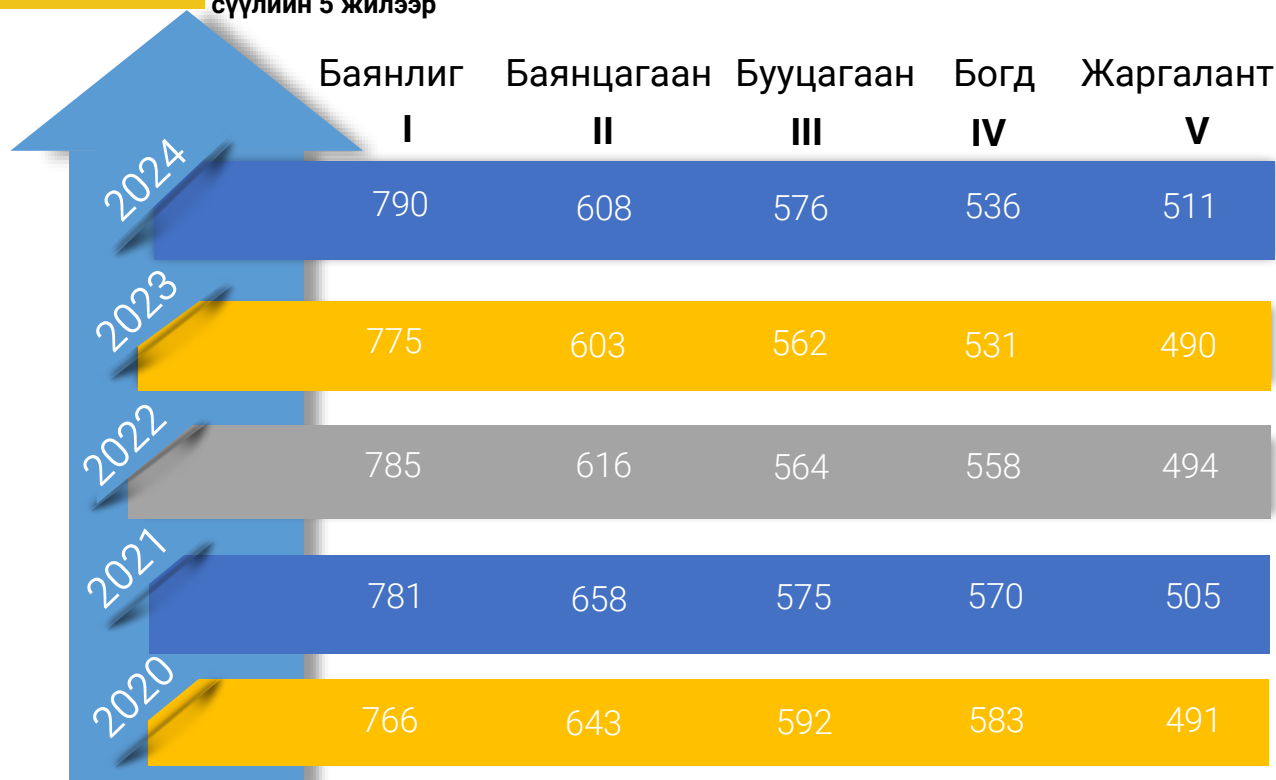

ХҮСНЭГТ 5.7 ЕБС-ИЙН НЭГДҮГЭЭР АНГИД ШИНЭЭР ЭЛСЭГЧДИЙН ТОО, сум, жилээр

Аймаг, сум	2020	2021	2022	2023	2024
Бүгд	2057	1893	1912	1898	1932
Баянхонгор сум	1064	953	1065	1053	1120
Баацагаан	40	33	31	43	37
Баянбулаг	45	28	30	30	33
Баянговь	58	58	65	65	49
Баянлиг	102	88	72	68	76
Баян-Овоо	29	28	25	24	37
Баян-Өндөр	45	48	55	48	38
Баянцагаан	67	63	57	58	71
Богд	73	59	59	42	39
Бөмбөгөр	72	66	62	58	36
Бууцагаан	70	56	63	58	64
Галуут	46	64	52	31	49
Гурванбулаг	30	60	42	43	40
Жаргалант	70	67	48	44	47
Жинст	29	28	25	30	22
Заг	33	31	26	38	28
Өлзийт	47	44	44	48	45
Хүрээмарал	39	21	18	20	20
Шинэжинст	49	57	51	65	45
Эрдэнэцогт	49	41	22	32	36

ХҮСНЭГТ 5.8 ЕРӨНХИЙ БОЛОВСРОЛЫН СУРГУУЛИЙГ ӨДРӨӨР СУРАЛЦАН ТӨГСӨГЧИД, сум, жилээр

Аймаг, сум	2020	2021	2022	2023	2024
Бүгд	1 985	2 123	2 347	2 332	2 382
Баянхонгор сум	1 154	1 236	1 393	1 457	1 518
Баацагаан	40	38	48	41	43
Баянбулаг	21	35	30	34	31
Баянговь	37	35	49	44	47
Баянлиг	88	94	95	93	92
Баян-Овоо	16	19	29	22	16
Баян-Өндөр	39	35	39	35	34
Баянцагаан	68	78	76	83	78
Богд	72	75	71	63	69
Бөмбөгөр	48	48	48	39	49
Бууцагаан	59	69	66	63	72
Галуут	53	42	72	44	70
Гурванбулаг	38	43	28	43	31
Жаргалант	65	57	64	69	64
Жинст	16	12	21	23	17
Заг	24	26	18	27	11
Өлзийт	51	72	73	58	63
Хүрээмарал	24	19	14	15	16
Шинэжинст	27	34	53	39	29
Эрдэнэцогт	45	56	60	40	32

ЗУРАГ 5.5

ЕРӨНХИЙ БОЛОВСРОЛЫН СУРГУУЛЬД СУРАЛЦДАГ ХӨГЖЛИЙН БЭРХШЭЭЛТЭЙ СУРАЛЦАГЧИД, аймаг, жилээр

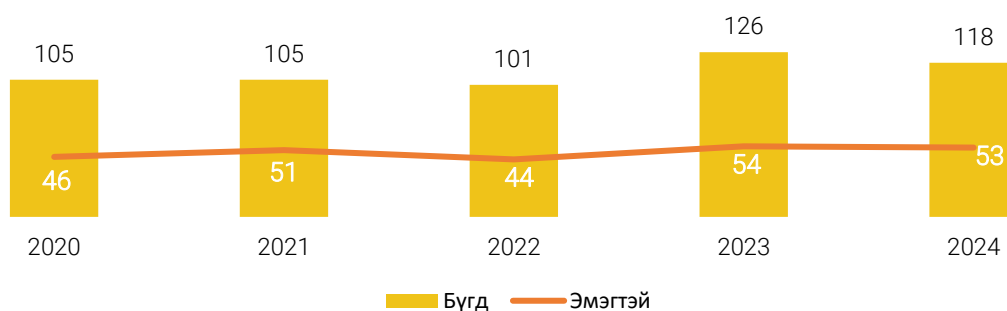

ЗУРАГ 5.6

ЕРӨНХИЙ БОЛОВСРОЛЫН СУРГУУЛЬД СУРАЛЦДАГ ХӨГЖЛИЙН БЭРХШЭЭЛТЭЙ СУРАЛЦАГЧИД, төрлөөр, аймаг, 2024-2025 жилд

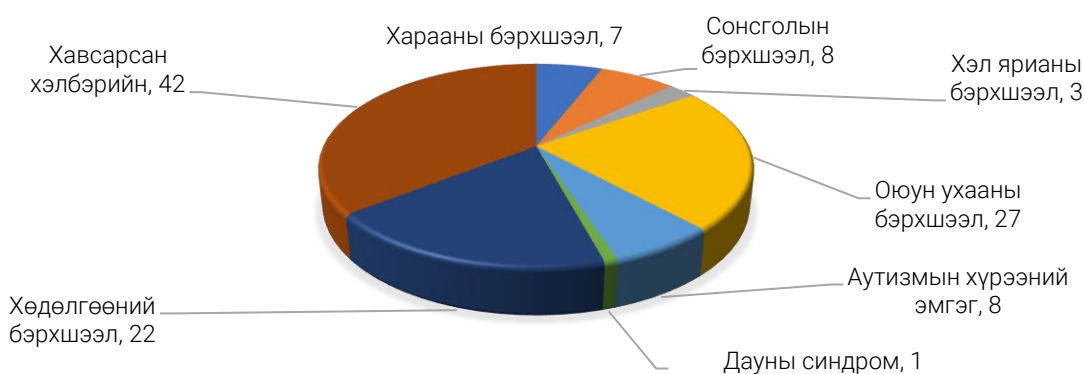

ЗУРАГ 5.7

ЕРӨНХИЙ БОЛОВСРОЛЫН СУРГУУЛИЙН СУРАЛЦАГЧДААС ДОТУУР БАЙРАНД АМЬДАРЧ БУЙ ХҮҮХЭД, аймаг, жилээр

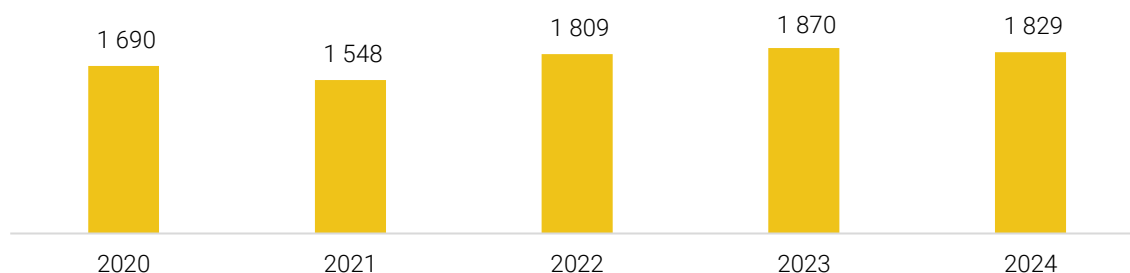

ЗУРАГ 5.8

АЙМГИЙН ТӨВИЙН ЕРӨНХИЙ БОЛОВСРОЛЫН СУРГУУЛЬД СУРАЛЦАГЧИД, 2024-2025 хичээлийн жилээр

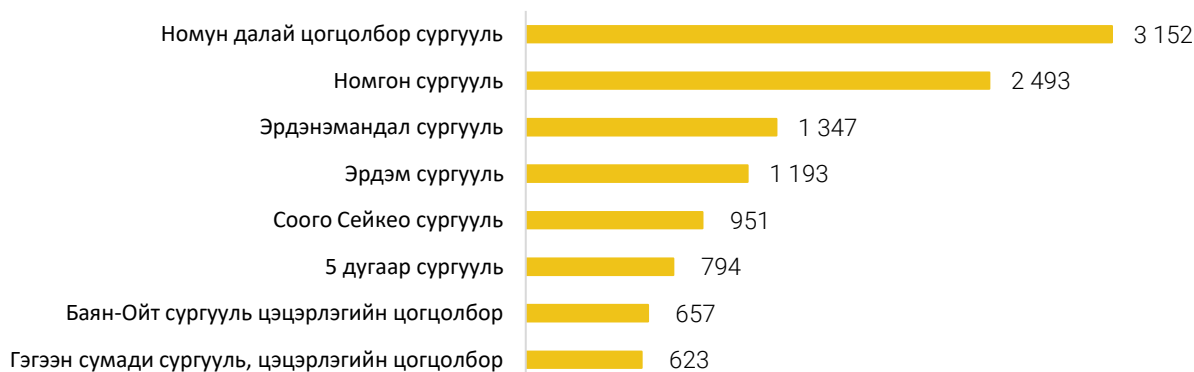

Инфографик



Эрүүл мэндийн тайлан ирүүлсэн байгууллагын тоо **124**



25 137 Эмнэлэгт хэвтэж эмчлүүлсэн өвчтөн
71.6 % Ор ашиглалт
7.0 Дундаж ор хоног



694 Эмнэлгийн ор
→ **469** Аймаг
225 Хөдөө сум



233
Их эмч

380
Нэг эмчид ноогдох хүн



340
Сувилагч

260
Нэг сувилагчид ноогдох хүн



14 311
Түргэн тусламжийн дуудлага



3 159
Алсын дуудлага

06 | ЭРҮҮЛ МЭНД

Аймгийн хэмжээнд 2024 онд 1 410 эх амаржиж, 14 нь ихэрлэж амьд төрсөн хүүхэд 1 418, амаржсан эх өнгөрсөн оны мөн үеэс 10.4 хувиар буурсан байна. Нийт төрсөн эхийн 96.0 хувь нь аймгийн Нэгдсэн эмнэлэгт, 4.0 хувь нь сумын эмнэлэгт төрсөн. Нийт төрөлтөөс 3 эх гэртээ төрж, гэрийн төрөлтийн эзлэх хувь 0.2 байгаа нь өнгөрсөн мөн үеэс 0.37 хувиар буурсан. Нийт амьд төрсөн хүүхдийн 0.63 хувь буюу 9 хүүхэд төрөлхийн гаж хөгжилтэй төрсөн нь өнгөрсөн оны мөн үеийн түвшингээс 0.37 хувиар нэмэгдсэн үзүүлэлтэй байна. Тайлангийн жилд нэг хүртэлх насны 17 хүүхэд эндэж, нялхсын эндэгдлийн түвшин 1 000 амьд төрөлтөд 12.0 болж өнгөрсөн оны мөн үеэс 8.04 нэмэгдсэн байна.

Аймгийн хэмжээнд нийт 1 254 халдварт өвчин бүртгэгдэж өвчлөлийн түвшин 10.000 хүн амд 140 байгаа өмнөх оноос 30.8-аар нэмэгдсэн Сүрьеэ 1, коронавируст халдварын шалтгаан 1 нийт халдварт өвчний нас баралт 2 бүртгэгдсэн байна. Халдварт бус өвчлөл 89 912 бүртгэгдсэнээс 62.4 хувь нь шинэ өвчлөл байна.

Тайлант онд нас баралтын 458 тохиолдол бүртгэгдсэн нас баралтын 64 хувийг эрэгтэйчүүд эзэлж байна. Нийт нас баралтын 21.2 хувь нь эмнэлэгт нас барснаас 29. хувь нь хоног болоогүй нас барсан нь өнгөрсөн оны мөн үеэс 35.3 хувиар буурсан байна. Хорт хавдрын 100, осол гэмтлийн 74 нас баралт бүртгэгдсэнийг өнгөрсөн оны мөн үетэй харьцуулахад осол гэмтлийн шалтгаант нас баралт нэмэгдсэн үзүүлэлтэй байна. Осол гэмтлийн 1750 тохиолдол бүртгэгдэж, өвчлөлийн түвшин 10 00 хүн амд 198.0 байгаа нь өнгөрсөн оны мөн үеэс 67-оор нэмэгдсэн байна.

Нийт 14311 түргэн тусламжийн дуудлага бүртгэгдсэний 22.0 хувийг алсын, 3.9 хувийг осол гэмтлийн дуудлага эзэлж байгаа нь өнгөрсөн оны мөн үетэй харьцуулахад түргэн тусламжийн нийт дуудлагын тоо буурсан, нийт дуудлагад эзлэх алсын болон осол гэмтлийн дуудлагын эзлэх хувь буурсан.

ХҮСНЭГТ 6.1 ЭРҮҮЛ МЭНДИЙН БАЙГУУЛЛАГА

Үзүүлэлт	2020	2021	2022	2023	2024
	Тоо				
Бүгд	112	120	126	126	126
Өрхийн эрүүл мэндийн төв	4	4	4	4	4
Тосгоны эрүүл мэндийн төв	1	1	1	1	1
Сумын эрүүл мэндийн төв	19	19	19	19	19
Аймгийн нэгдсэн эмнэлэг	1	1	1	1	1
Төв эмнэлэг, Тусгай мэргэжлийн төвүүд	1	0	0	0	0
Ортой хувийн эмнэлэг	8	8	8	8	8
Үүдэн хувийн эмнэлэг	23	35	31	31	31
Сувилал	3	2	3	3	3
Эм ханган нийлүүлэх байгууллага	5	5	5	5	5
Хувийн эмийн сан	43	43	48	48	48
Бусад	4	2	6	6	6

Эх үүсвэр: аймгийн Эрүүл мэндийн газар

ХҮСНЭГТ 6.2 ЭРҮҮЛ МЭНДИЙН БАЙГУУЛЛАГЫН ЭМЧ, ЭМНЭЛГИЙН ТУСГАЙ МЭРГЭЖИЛТЭН, мэргэжлээр, аймаг

Үзүүлэлт	2020	2021	2022	2023	2024
	Тоо				
Бүгд	877	825	837	861	885
Их эмч	203	194	211	227	233
Сувилагч	292	302	302	321	340
Эх баригч	40	36	41	36	38
Багийн эмч	105	98	96	94	92
Бусад бага эмч	74	64	61	58	53
Шүдний техникч	7	7	7	5	6
Лаборант	41	42	42	44	44
Гэрлийн техникч	1	4	2	3	-
Эм найруулагч	55	60	57	55	57
Бусад	59	18	18	18	22

Эх үүсвэр: аймгийн Эрүүл мэндийн газар

ХҮСНЭГТ 6.2 ЭРҮҮЛ МЭНДИЙН БАЙГУУЛЛАГЫН ЭМЧ, ЭМНЭЛГИЙН ТУСГАЙ МЭРГЭЖИЛТЭН, мэргэжлээр, аймаг

5.1 НЯЛХСЫН ЭНДЭГДЭЛ /сумаар/

Сум	2020	2021	2022	2023	2024*
Дүн	18	16	16	13	17
Баянхонгор	9	14	9	11	10
Баацагаан	0	0	0	0	0
Баянбулаг	0	0	1	0	0
Баянговь	2	0	1	0	1
Баянлиг	0	0	0	1	0
Баян-Овоо	0	1	1	0	0
Баян-Өндөр	1	0	0	1	0
Баянцагаан	2	0	0	0	1
Богд	0	0	0	0	0
Бөмбөгөр	0	0	2	0	1
Бууцагаан	0	0	0	0	2
Галуут	1	1	0	0	0
Гурванбулаг	2	0	0	0	1
Жаргалант	0	0	1	0	0
Жинст	0	0	0	0	0
Заг	1	0	1	0	0
Өлзийт	0	0	0	0	0
Хүрээмарал	0	0	0	0	0
Шинэжинст	0	0	0	0	1
Эрдэнэцогт	0	0	0	0	0

ХҮСНЭГТ 4.2 ЭХИЙН ЭНДЭГДЭЛ /сумаар/

Сум	2020	2021	2022	2023	2024*
Баянхонгор сум		1	1	0	1
Нийт	0	1	1	0	1

ХҮСНЭГТ 4.2 ЭРҮҮЛ МЭНДИЙН САЛБАРЫН АЖИЛЛАГСАД /аймаг/

ХҮСНЭГТ 4.4 ЭРҮҮЛ МЭНДИЙН БАЙГУУЛЛАГЫН ТОО

Сум	2020	2021	2022	2023	2024*
Нийт	112	120	126	126	124
Баянхонгор	93	101	107	107	105
Баацагаан	1	1	1	1	1
Баянбулаг	1	1	1	1	1
Баянговь	1	1	1	1	1
Баянлиг	1	1	1	1	1
Баян-Овоо	1	1	1	1	1
Баян-Өндөр	1	1	1	1	1
Баянцагаан	1	1	1	1	1
Богд	1	1	1	1	1
Бөмбөгөр	1	1	1	1	1
Бууцагаан	1	1	1	1	1
Галуут	1	1	1	1	1
Гурванбулаг	1	1	1	1	1
Жаргалант	1	1	1	1	1
Жинст	1	1	1	1	1
Заг	1	1	1	1	1
Өлзийт	1	1	1	1	1
Хүрээмарал	1	1	1	1	1
Шинэжинст	1	1	1	1	1
Эрдэнэцогт	1	1	1	1	1

ХҮСНЭГТ 4.5 ЭМНЭЛГИЙН ТУСГАЙ МЭРГЭЖИЛТЭН /мэргэжлээр, сумаар/

Сум	2020	2021	2022	2023	2024*
Нийт	600	598	599	606	635
Баянхонгор	334	363	358	382	405
Баацагаан	15	13	13	12	12
Баянбулаг	12	11	11	11	11
Баянговь	13	13	11	10	10
Баянлиг	16	14	13	14	14
Баян-Овоо	13	10	8	6	8
Баян-Өндөр	12	12	18	11	13
Баянцагаан	15	13	12	11	13
Богд	18	17	18	17	17
Бөмбөгөр	13	14	15	14	14
Бууцагаан	14	13	13	13	12
Галуут	16	14	15	14	16
Гурванбулаг	15	12	14	14	13
Жаргалант	14	11	13	11	13
Жинст	14	11	9	9	10
Заг	13	11	10	12	8
Өлзийт	14	12	14	14	14
Хүрээмарал	13	10	13	9	10
Шинэжинст	10	9	10	10	10
Эрдэнэцогт	16	15	11	12	12

ХҮСНЭГТ 4.6 ИХ ЭМЧИЙН ТОО /сумаар/

Сум	2020	2021	2022	2023	2024
Нийт	203	194	211	227	233
Баянхонгор	143	149	161	174	177
Баацагаан	3	3	3	3	4
Баянбулаг	2	2	2	2	2
Баянговь	2	2	2	2	2
Баянлиг	4	3	4	4	4
Баян-Овоо	2	2	2	3	2
Баян-Өндөр	3	1	1	1	1
Баянцагаан	5	3	3	3	3
Богд	3	4	4	5	6
Бөмбөгөр	4	3	2	3	3
Бууцагаан	5	1	4	4	3
Галуут	4	4	4	4	5
Гурванбулаг	2	2	1	1	2
Жаргалант	4	2	3	3	4
Жинст	3	3	3	3	3
Заг	2	2	2	3	3
Өлзийт	3	2	2	2	3
Хүрээмарал	2	2	2	2	1
Шинэжинст	4	1	3	2	2
Эрдэнэцогт	3	3	3	3	3

ХҮСНЭГТ 4.7 ЭМНЭЛЭГТ ХЭВТЭН ЭМЧЛҮҮЛЭГЧИД / аймаг, сумаар/

Засаг захиргааны нэгж	2020	2021	2022	2023	2024	<u>2024</u> 2023
Дүн	23 842	30 823	26 129	25 219	25 043	99.3
Баянхонгор	17 535	18 212	16 602	17 228	16 871	97.9
Баацагаан	363	543	440	456	411	90.13
Баянбулаг	306	434	563	391	385	98.4
Баянговь	290	653	337	271	303	111.8
Баянлиг	277	560	395	334	424	126.9
Баян-Овоо	268	441	310	284	310	109.1
Баян-Өндөр	279	571	272	261	218	83.5
Баянцагаан	431	712	465	432	410	94.9
Богд	383	693	740	683	778	113.9
Бөмбөгөр	335	878	616	414	492	118.8
Бууцагаан	373	1015	887	469	439	93.6
Галуут	451	1019	666	669	766	114.4
Гурванбулаг	295	666	545	295	272	92.2
Жаргалант	312	945	568	528	538	101.8
Жинст	139	406	288	229	216	94.3
Заг	480	786	769	729	480	65.8
Өлзийт	388	568	446	445	579	130.1
Хүрээмарал	261	477	455	413	423	102.4
Шинэжинст	353	596	369	360	360	-
Эрдэнэцогт	323	648	396	328	368	112.1

A herd of horses of various colors (brown, white, black) is wading through a shallow river. The background features a vast, golden-hued landscape with rolling hills and a prominent rocky peak under a clear blue sky. In the middle ground, there are several white, dome-shaped structures, likely traditional dwellings or storage huts. The overall scene is peaceful and captures a moment of daily life in a rural, mountainous region.

05 | ХӨДӨӨ АЖ АХУЙ

07 | ХӨДӨӨ АЖ АХУЙ

Жилийн эцсийн мал тооллогын дүнгээр 2024 оны эцэст манай аймгийн мал сүргийн нийт дүнд 4027.1 мянга болж, 2023 оны нийт дүнгээс 1.1 хувь буюу 45.1 мянган толгойгоор буурчээ. Нийт дүнд адуун сүргийн тоо 176.9 мянга, үхэр 221.5 мянга, тэмээ 52.6 мянга, хонь 1185.1 мянга, ямаа 2390.9 мянган толгой болж өмнөх оныхоос адуу 0.4 мянга буюу (0.2%) хувь, үхэр 16.7 мянга буюу (7.0%) хувь, хонь 33.3 мянга буюу (2.8%) хувиар тус тус буурсан бол тэмээ 3.7 мянга буюу (7.6%) хувь, ямаа 1.6 мянга буюу (0.1%) хувиар өссөн байна.

Нийт мал сүргийн дотор адуу 4.4 хувь, үхэр 5.5 хувь, тэмээ 1.3 хувь, хонь 29.4 хувь, ямаа 59.4 хувийг тус тус эзэлж, өмнөх оныхоос үхрийн эзлэх хувь 0.3 пункт, хонины эзлэх хувь 0.5 пунктээр буурч, тэмээний эзлэх хувь 0.1, ямааны эзлэх хувь 0.7 пунктээр тус тус өсч, адуун сүргийн эзлэх хувьд өөрчлөлт ороогүй байна. Сумаар авч үзвэл Баянхонгор, Баацагаан, Баянговь, Баян-Овоо, Баянцагаан, Богд, Бууцагаан, Жинст, Шинэжинст, Эрдэнэцогт сумдын мал сүрэг өмнөх оноос 6.1-41.6 мянган толгойгоор өссөн бол Баянбулаг, Баянлиг, Баян-Өндөр, Бөмбөгөр, Галуут, Гурванбулаг, Жаргалант, Заг, Өлзийт, Хүрээмарал, сумдын малын тоо өмнөх оноос 6.5 мянгаас 35.6 мянган толгойгоор буурчээ.

ХҮСНЭГТ 5.1 ЖИЛИЙН ЭЦСИЙН МАЛЫН ТОО ТӨРЛӨӨР /мян.тоо/

Малын төрөл	Малын тоо	2024/2023			Нийт дүнд эзлэх хувь	
		2023	2024	Зөрүү	Хувь	2023
Бүгд	4072.2	4027.1	45.1	98.9	100.0	100.0
Адуу	177.3	176.9	-0.4	99.8	4.4	4.4
Үхэр	238.2	221.5	-16.7	93.0	5.8	5.5
Тэмээ	48.9	52.6	3.7	107.6	1.2	1.3
Хонь	1218.4	1185.1	33.3	97.2	29.9	29.4
Ямаа	2389.3	2391.0	1.6	100.1	58.7	59.4

Хамгийн олон мал тоолуулсан эхний 5 сумд Баацагаан 370.2 мянга, Бөмбөгөр 289.8 мянга, Өлзийт 269.2 мянга, Галуут 251.2 мянга, Бууцагаан 272.3 мянган мал тоолуулжээ. Малын төрлөөр нь авч үзвэл тэмээгээр Баянлиг сум 17.1 мянга, адуугаар Галуут сум 19.9 мянга, үхрээр Эрдэнэцогт сум 55.6 мянга, хониор Баян-Овоо сум 121.6 мянга, ямаагаар Баацагаан сум 272.7 мянган толгойг тус тус тоолуулж аймагтаа тэргүүлж байна.

Манай аймаг улсад нийт малын тоогоор 4027.1 мянган толгой малтай тавдугаарт, ямааны тоогоор 2390.9 мянган ямаатай нэгдүгээрт, тэмээний тоогоор 52.6 мянган тэмээтэй гуравдугаарт тус тус орж байна.

2024 оны тооллогын урьдчилсан дүнгээр 15.3 мянган малтай өрх тоологдож, өмнөх оныхоос 0.7 хувиар буурсан байна. Нийт малтай өрхийн 86.6 хувь буюу 13.2 мянган өрх нь жилийн дөрвөн улирлын туршид малаа маллаж, амьжиргааны эх үүсвэрээ болгож байгаа малчин өрх байна.

2024 оны тооллогын урьдчилсан дүнгээр 21.9 мянган малчин тоологдлоо. Нийт малчдын 12.4 мянга буюу 56.5 хувь нь эрэгтэй, 9.5 мянга буюу 43.3 хувь нь эмэгтэй малчид байна. Насны бүлгээр ангилж харвал 15-34 насны малчид 29.2 хувь, 35-59 насныхан 60.4 хувь, 60 дээш насныхан 10.4 хувийг тус тус эзэлж байна.

ХҮСНЭГТ 5.2 МАЛЧИН ӨРХ /сумаар/

Сум	2020	2021	2022	2023	2024*
Дүн	12 918	13 131	13 112	1 2952	13 183
Баянхонгор	608	630	654	668	772
Баацагаан	801	819	800	809	812
Баянбулаг	267	269	283	299	308

Баянговь	672	669	677	666	691
Баянлиг	778	759	794	768	717
Баян-Овоо	536	568	599	608	619
Баян-Өндөр	505	521	501	474	467
Баянцагаан	732	679	629	647	664
Богд	660	650	637	646	648
Бөмбөгөр	799	816	829	833	832
Бууцагаан	786	803	804	792	812
Галуут	943	972	963	931	949
Гурванбулаг	458	453	442	432	426
Жаргалант	612	687	662	647	653
Жинст	513	511	496	489	485
Заг	435	445	448	452	457
Өлзийт	911	908	912	837	867
Хүрээмарал	365	388	390	373	383
Шинэжинст	566	596	594	585	616
Эрдэнэцогт	971	988	998	996	1 005

ХҮСНЭГТ 5.3 МАЛЧИД /сумаар/

Сум	2020	2021	2022	2023	2024*
Дүн	23212	23184	22560	21998	21 895
Баянхонгор	993	1013	1030	1078	1 207
Баацагаан	1456	1459	1379	1368	1 310
Баянбулаг	505	507	526	532	528
Баянговь	1212	1192	1143	1142	1 143
Баянлиг	1428	1441	1465	1385	1 298
Баян-Овоо	859	909	932	913	920
Баян-Өндөр	975	973	875	798	769
Баянцагаан	1296	1273	1176	1205	1 163
Богд	1242	1167	1137	1115	1 085
Бөмбөгөр	1339	1325	1312	1314	1 279
Бууцагаан	1403	1433	1399	1376	1 398
Галуут	1762	1758	1715	1657	1 681
Гурванбулаг	827	797	776	756	737
Жаргалант	1068	1166	1107	1073	1 067
Жинст	1003	984	921	910	863
Заг	776	776	770	755	712
Өлзийт	1635	1575	1545	1427	1 471
Хүрээмарал	623	645	628	588	595
Шинэжинст	983	964	967	908	942
Эрдэнэцогт	1827	1827	1757	1698	1 727

ХҮСНЭГТ 5.4 ЦАХИЛГААН ҮҮСГҮҮРТЭЙ МАЛЧИН ӨРХИЙН ТОО /сумаар

Сум	2020	2021	2022	2023	2024*
Дүн	10935	11781	11477	11410	11 521
Баянхонгор	417	519	352	382	544
Баацагаан	745	795	797	714	748
Баянбулаг	240	229	248	270	264
Баянговь	575	666	595	650	625

Баянлиг	640	694	703	733	638
Баян-Овоо	429	502	512	607	464
Баян-Өндөр	442	464	438	342	410
Баянцагаан	510	584	569	551	600
Богд	643	630	609	623	634
Бөмбөгөр	682	698	713	732	735
Бууцагаан	645	683	717	742	766
Галуут	745	906	877	860	863
Гурванбулаг	433	420	373	399	345
Жаргалант	573	662	530	542	501
Жинст	408	469	481	437	433
Заг	386	394	376	405	391
Өлзийт	798	814	860	732	815
Хүрээмарал	296	354	353	362	325
Шинэжинст	510	454	511	478	550
Эрдэнэцогт	818	844	863	849	870

ХҮСНЭГТ 5.5 ТЕЛЕВИЗОРТОЙ МАЛЧИН ӨРХИЙН ТОО /сумаар/

Сум	2020	2021	2022	2023	2024*
Дүн	10107	11108	10638	10542	10481
Баянхонгор	383	502	359	253	472
Баацагаан	711	775	751	658	691
Баянбулаг	231	224	240	264	273
Баянговь	555	609	481	571	543
Баянлиг	627	662	698	698	605
Баян-Овоо	350	478	416	471	242
Баян-Өндөр	428	428	418	354	384
Баянцагаан	516	576	527	516	575
Богд	609	608	584	596	615
Бөмбөгөр	635	660	669	732	725
Бууцагаан	606	660	677	693	711
Галуут	709	863	845	775	792
Гурванбулаг	502	376	351	374	321
Жаргалант	775	625	515	523	473
Жинст	224	427	391	369	361
Заг	609	381	368	377	358
Өлзийт	662	755	798	766	813
Хүрээмарал	478	348	353	339	301
Шинэжинст	428	418	489	449	460
Эрдэнэцогт	576	733	708	764	766

ХҮСНЭГТ 5.6 НИЙТ МАЛ /сумаар/

Сум	2020	2021	2022	2023	2024*
Дүн	3 839 880	3 127 124	3 719 593	4 072 203	4 027 076
Баянхонгор	164 862	135 333	143 597	153 948	162 268
Баацагаан	251 511	216 873	266 538	328 599	370 150
Баянбулаг	113 719	86 944	101 637	109 513	89 554
Баянговь	175 500	139 592	189 857	205 301	215 484
Баянлиг	183 514	158 202	194 528	206 938	194 849
Баян-Овоо	237 175	189 792	212 381	233 492	242 888
Баян-Өндөр	141 643	117 071	144 344	153 691	150 652

Баянцагаан	161 196	115 897	149 800	180 438	200 317
Богд	161 585	142 075	183 916	212 692	220 869
Бөмбөгөр	272 867	261 384	295 788	314 199	289 754
Бууцагаан	249 084	183 398	231 417	266 080	272 257
Галуут	288 434	242 217	267 028	275 194	251 193
Гурванбулаг	179 146	126 895	148 159	152 507	116 885
Жаргалант	172 786	137 024	141 088	126 750	108 361
Жинст	157 410	126 154	161 231	181 719	198 298
Заг	142 805	107 407	124 225	128 186	121 605
Өлзийт	248 964	197 600	243 464	276 124	269 167
Хүрээмарал	192 245	144 041	178 698	203 029	169 789
Шинэжинст	148 227	125 723	161 261	174 531	186 526
Эрдэнэцогт	197 207	173 502	180 636	189 272	196 210

ХҮСНЭГТ 5.7 АДУУ /сумаар/

Сум	2020	2021	2022	2023	2024*
Дүн	163 263	136 633	160 373	177 295	176 916
Баянхонгор	7 345	6 573	7 923	9 130	10 236
Баацагаан	5 564	4 768	5 822	7 208	8 245
Баянбулаг	6 053	4 867	5 580	6 065	5 437
Баянговь	2 287	2 080	2 760	3 166	3 364
Баянлиг	2 281	2 102	2 385	2 884	2 658
Баян-Овоо	8 162	7 781	9 502	10 197	10 538
Баян-Өндөр	1 260	1 060	1 347	1 578	1 797
Баянцагаан	3 015	2 271	2 888	3 505	4 317
Богд	4 108	3 831	4 737	5 682	6 193
Бөмбөгөр	12 198	11 124	12 489	13 644	12 759
Бууцагаан	9 540	6 538	7 891	9 133	9 869
Галуут	21 578	17 742	20 529	22 447	19 948
Гурванбулаг	13 629	11 237	12 578	12 747	11 404
Жаргалант	14 436	12 933	14 358	13 812	12 822
Жинст	4 268	3 764	4 816	5 588	6 255
Заг	9 897	7 373	8 806	9 118	8 658
Өлзийт	11 779	8 671	10 481	12 825	13 505
Хүрээмарал	10 976	7 706	9 512	11 196	10 073
Шинэжинст	1 276	1 256	1 706	2 056	2 454
Эрдэнэцогт	13 611	12 956	14 263	15 314	16 384

ХҮСНЭГТ 5.8 ТЭМЭЭ /сумаар/

Сум	2020	2021	2022	2023	2024*
Дүн	55 458	45 467	45 529	48 948	52 587
Баянхонгор	278	264	207	318	339
Баацагаан	2 838	2 416	2 711	3 054	3 323
Баянбулаг	20	15	19	15	15
Баянговь	4 835	3 520	3 685	3 862	4 390
Баянлиг	22 026	17 439	16 489	17 200	17 109
Баян-Овоо	415	444	461	476	512
Баян-Өндөр	5 552	5 672	5 665	6 016	6 868
Баянцагаан	2 002	1 420	1 440	1 670	1 885
Богд	4 485	3 321	3 400	3 874	4 469
Бөмбөгөр	273	239	249	270	292
Бууцагаан	2 276	1 474	1 401	1 535	1 642

Галуут	117	121	103	95	70
Гурванбулаг	31	8	13	12	13
Жаргалант	7	4	6	2	3
Жинст	2 455	1 919	1 991	2 139	2 530
Заг	218	222	191	140	173
Өлзийт	330	325	317	391	396
Хүрээмарал	649	513	543	587	584
Шинэжинст	6 642	6 114	6 598	7 266	7 953
Эрдэнэцогт	9	17	40	26	21

ХҮСНЭГТ 5.9 ҮХЭР /сумаар/

Сум	2020	2021	2022	2023	2024*
Дүн	245 752	197 924	222 957	238 203	221 482
Баянхонгор	23 941	16 809	19 676	20 831	21 942
Баацагаан	4 080	3 542	4 396	5 830	7 113
Баянбулаг	8 658	5 903	6 969	7 936	6 267
Баянговь	1 077	844	1 240	1 324	1 383
Баянлиг	1 028	993	1 179	1 357	1 198
Баян-Овоо	7 307	6 059	6 829	7 721	8 296
Баян-Өндөр	413	402	494	558	621
Баянцагаан	1 485	1 149	1 497	2 058	2 637
Богд	5 263	4 950	5 947	6 857	7 769
Бөмбөгөр	6 053	5 777	5 671	6 179	5 980
Бууцагаан	6 335	4 811	6 004	7 676	8 903
Галуут	3 188	3 123	38 956	39 105	33 266
Гурванбулаг	19 926	14 278	16 790	16 919	8 733
Жаргалант	33 854	30 657	32 113	31 375	23 174
Жинст	1 698	1 526	1 945	2 529	3 371
Заг	9 051	5 963	6 761	7 024	5 799
Өлзийт	13 292	8 501	10 213	12 404	12 844
Хүрээмарал	5 370	3 667	4 831	6 163	6 039
Шинэжинст	295	296	371	465	506
Эрдэнэцогт	57 438	47 674	51 075	53 892	55 641

ХҮСНЭГТ 5.10 ХОНЬ /сумаар/

Сум	2020	2021	2022	2023	2024*
Дүн	1 156 207	951 776	1 108 033	1 218 431	1 185 123
Баянхонгор	49 248	47 129	51 092	55 654	59 716
Баацагаан	48 970	41 379	50 930	68 016	78 816
Баянбулаг	55 127	41 533	48 524	53 378	44 147
Баянговь	25 294	17 731	23 732	26 645	29 992
Баянлиг	24 965	20 431	23 413	25 453	25 236
Баян-Овоо	113 536	100 632	117 251	124 371	121 589
Баян-Өндөр	19 861	15 563	18 791	20 851	22 641
Баянцагаан	36 614	24 134	30 647	37 691	45 522
Богд	27 214	22 984	30 581	34 695	38 149
Бөмбөгөр	70 701	72 547	83 181	93 331	80 926
Бууцагаан	59 808	41 849	50 373	61 198	68 006
Галуут	119 296	105 966	116 567	121 347	107 423
Гурванбулаг	91 672	64 551	75 646	78 867	60 642
Жаргалант	69 510	52 873	53 189	45 097	39 238

Жинст	37 082	29 700	37 892	43 139	47 992
Заг	58 992	45 285	53 477	56 149	52 904
Өлзийт	85 470	71 269	84 780	98 998	95 504
Хүрээмарал	77 037	57 239	70 672	80 699	67 077
Шинэжинст	19 337	15 826	20 227	22 398	25 612
Эрдэнэцогт	66 473	63 155	67 068	70 454	73 991

ХҮСНЭГТ 5.11 ЯМАА /сумаар/

Сум	2020	2021	2022	2023	2024*
Дүн	2 218 200	1 795 324	2 182 701	2 389 326	2 390 968
Баянхонгор	84 050	64 558	64 699	68 015	70 035
Баацагаан	190 059	164 768	202 679	244 491	272 653
Баянбулаг	43 861	34 626	40 545	42 119	33 688
Баянговь	142 007	115 417	158 440	170 304	176 355
Баянлиг	133 214	117 237	151 062	160 044	148 648
Баян-Овоо	107 755	74 876	78 338	90 727	101 953
Баян-Өндөр	114 557	94 374	118 047	124 688	118 725
Баянцагаан	118 080	86 923	113 328	135 514	145 956
Богд	120 515	106 989	139 251	161 584	164 289
Бөмбөгөр	183 642	171 697	194 198	200 775	189 797
Бууцагаан	171 125	128 726	165 748	186 538	183 837
Галуут	108 255	84 265	90 873	92 200	90 486
Гурванбулаг	53 888	36 821	43 132	43 962	36 093
Жаргалант	54 979	40 557	41 422	36 464	33 124
Жинст	111 907	89 245	114 587	128 324	138 150
Заг	64 647	48 564	54 990	55 755	54 071
Өлзийт	138 093	108 834	137 673	151 506	146 918
Хүрээмарал	98 213	74 916	93 140	104 384	86 016
Шинэжинст	120 677	102 231	132 359	142 346	150 001
Эрдэнэцогт	59 676	49 700	48 190	49 586	50 173

ХҮСНЭГТ 5.12 НИЙТ ХЭЭЛТЭГЧ МАЛ /сумаар/

Сум	2020	2021	2022	2023	2024*
Дүн	1 630 453	1 660 082	1 533 944	1 724 789	1 805 441
Баянхонгор	72 573	72 502	62 965	66 641	74 690
Баацагаан	105 980	118 355	105 080	131 247	148 031
Баянбулаг	49 563	46 821	43 942	48 398	44 003
Баянговь	77 227	81 006	80 984	91 674	97 177
Баянлиг	80 033	89 333	80 445	92 476	94 083
Баян-Овоо	103 151	88 547	80 857	88 681	101 865
Баян-Өндөр	57 814	58 819	55 020	61 919	62 248
Баянцагаан	68 613	67 453	62 123	78 039	86 685
Богд	67 963	76 961	75 270	87 843	95 287
Бөмбөгөр	117 392	149 032	121 206	136 963	138 259
Бууцагаан	99 777	101 834	94 598	114 695	123 458
Галуут	121 232	121 888	108 361	118 479	118 515
Гурванбулаг	79 943	66 542	66 834	67 293	56 921
Жаргалант	68 229	64 863	60 542	57 108	50 953
Жинст	68 803	73 032	65 945	76 528	86 795
Заг	58 185	54 781	53 657	59 184	58 853
Өлзийт	110 064	109 004	101 211	110 336	121 173

Хүрээмарал	80 488	75 810	78 510	85 168	82 521
Шинэжинст	62 920	67 089	63 462	77 550	84 404
Эрдэнэцогт	80 503	76 410	72 932	74 567	79 520

ХҮСНЭГТ 5.13 ГҮҮ /сумаар/

Сум	2020	2021	2022	2023	2024*
Дүн	55 458	55 649	56 881	60 043	63 842
Баянхонгор	2 697	2 848	2 882	3 159	3 610
Баацагаан	1 914	2 057	2 001	2 223	2 637
Баянбулаг	1 997	2 017	1 999	2 175	2 141
Баянговь	826	920	1 026	1 141	1 325
Баянлиг	816	1 035	930	1 016	1 069
Баян-Овоо	2 765	2 618	3 023	3 161	3 535
Баян-Өндөр	461	443	479	535	566
Баянцагаан	1 120	953	1 041	1 180	1 503
Богд	1 471	1 647	1 725	1 834	2 103
Бөмбөгөр	3 995	4 636	4 423	4 597	4 538
Бууцагаан	3 440	3 045	3 001	3 228	3 720
Галуут	7 032	6 935	7 061	7 804	7 850
Гурванбулаг	4 306	4 109	4 367	4 257	3 958
Жаргалант	4 492	4 812	4 939	4 926	4 792
Жинст	1 668	1 869	1 815	2 067	2 398
Заг	3 199	2 951	3 130	3 167	3 318
Өлзийт	4 597	4 229	4 153	4 572	5 263
Хүрээмарал	3 737	3 449	3 558	3 610	3 770
Шинэжинст	399	503	597	633	783
Эрдэнэцогт	4 526	4 573	4 731	4 758	4 963

ХҮСНЭГТ 5.14 ИНГЭ /сумаар/

Сум	2020	2021	2022	2023	2024*
Дүн	19 303	17 650	17 457	18 176	19 553
Баянхонгор	102	103	87	316	114
Баацагаан	950	856	914	1 082	1 128
Баянбулаг	6	5	8	6	5
Баянговь	1 773	1 589	1 666	1 562	1 757
Баянлиг	7 934	6 989	6 525	6 555	6 488
Баян-Овоо	116	110	145	192	194
Баян-Өндөр	1 846	1 861	1 923	2 050	2 455
Баянцагаан	611	616	520	661	767
Богд	1 554	1 372	1 314	1 465	1 704
Бөмбөгөр	91	89	98	99	102
Бууцагаан	776	642	615	654	716
Галуут	41	29	28	31	25
Гурванбулаг	14	5	3	6	7
Жаргалант	2		2	0	

Жинст	951	881	872	919	1 079
Заг	71	89	73	6	73
Өлзийт	76	108	97	121	120
Хүрээмарал	199	143	165	17	168
Шинэжинст	2 188	2 157	2 390	2 428	2 647
Эрдэнэцогт	2	6	12	6	4

ХҮСНЭГТ 5.15 ҮНЭЭ /сумаар/

Сум	2020	2021	2022	2023	2024*
Дүн	95 088	89 131	91 043	94 598	92 816
Баянхонгор	9 727	8 066	8 212	8 292	9 036
Баацагаан	1 432	1 788	1 850	2 183	2 505
Баянбулаг	3 370	2 910	3 002	3 181	2 829
Баянговь	419	476	559	577	640
Баянлиг	462	555	524	549	567
Баян-Овоо	2 419	2 301	2 427	2 514	3 007
Баян-Өндөр	207	221	232	256	237
Баянцагаан	685	682	711	854	1 150
Богд	2 040	2 401	2 503	2 661	3 122
Бөмбөгөр	2 460	2 900	2 488	2 499	2 611
Бууцагаан	2 675	2 558	2 796	3 183	3 811
Галуут	15 350	15 499	15 457	16 696	15 568
Гурванбулаг	7 784	6 448	6 888	6 709	4 398
Жаргалант	12 547	12 609	13 081	13 327	10 849
Жинст	796	946	972	1 140	1 451
Заг	3 677	2 858	2 901	2 967	2 658
Өлзийт	5 386	4 478	4 469	4 817	5 588
Хүрээмарал	2 060	1 834	2 107	2 307	2 569
Шинэжинст	132	150	170	180	223
Эрдэнэцогт	21 460	19 451	19 694	19 706	19 997

ХҮСНЭГТ 5.16 ЭМ ХОНЬ /сумаар/

Сум	2020	2021	2022	2023	2024*
Дүн	500 381	510 390	473 625	526 771	544 817
Баянхонгор	22 197	25 536	22 548	24 270	28 315
Баацагаан	19 525	23 323	20 797	28 474	33 125
Баянбулаг	25 685	23 562	22 041	25 172	22 681
Баянговь	9 999	10 305	10 234	11 722	12 817
Баянлиг	10 056	11 969	10 003	11 632	11 642
Баян-Овоо	50 165	47 006	44 705	47 169	52 490
Баян-Өндөр	7 611	7 882	7 439	8 207	9 168
Баянцагаан	15 032	13 962	13 073	16 614	19 264
Богд	10 896	12 391	13 191	14 714	16 626
Бөмбөгөр	31 286	42 367	34 715	40 392	38 953
Бууцагаан	23 910	23 613	21 312	26 699	30 580
Галуут	51 744	55 790	47 887	53 246	51 045
Гурванбулаг	43 845	36 701	36 434	37 007	30 867
Жаргалант	28 614	27 175	24 270	22 035	19 542
Жинст	15 290	17 020	16 128	18 543	21 468

Заг	25 375	24 154	24 191	26 969	26 708
Өлзийт	38 547	39 117	36 314	40 135	43 193
Хүрээмарал	33 521	30 626	31 735	34 556	33 155
Шинэжинст	7 951	8 584	8 162	9 559	10 973
Эрдэнэцогт	29 132	29 307	28 446	29 656	32 205

ХҮСНЭГТ 5.17 ЭМ ЯМАА /сумаар/

Сум	2020	2021	2022	2023	2024*
Дүн	960 223	987 262	894 938	1 025 201	1 084 413
Баянхонгор	37 850	35 949	29 236	30 811	33 615
Баацагаан	82 159	90 331	79 518	97 285	108 636
Баянбулаг	18 505	18 327	16 892	17 864	16 347
Баянговь	64 210	67 716	67 499	76 672	80 638
Баянлиг	60 765	68 785	62 463	72 724	74 317
Баян-Овоо	47 686	36 512	30 557	35 645	42 639
Баян-Өндөр	47 689	48 412	44 947	50 871	49 822
Баянцагаан	51 165	51 240	46 778	58 730	64 001
Богд	52 002	59 150	56 537	67 169	71 732
Бөмбөгөр	79 560	99 040	79 482	89 376	92 055
Бууцагаан	68 976	71 976	66 874	80 931	84 631
Галуут	47 065	43 635	37 928	40 702	44 027
Гурванбулаг	23 994	19 279	19 142	19 314	17 691
Жаргалант	22 574	20 267	18 250	16 820	15 770
Жинст	50 098	52 316	46 158	53 859	60 399
Заг	25 863	24 729	23 362	26 021	26 096
Өлзийт	61 458	61 072	56 178	60 691	67 009
Хүрээмарал	40 971	39 758	40 945	44 525	42 859
Шинэжинст	52 250	55 695	52 143	64 750	69 778
Эрдэнэцогт	25 383	23 073	20 049	20 441	22 351

ХҮСНЭГТ 5.18 НИЙТ ТОМ МАЛЫН ЗҮЙ БУС ХОРОГДОЛ /сумаар/

Сум	2020	2021	2022	2023	2024*
Дүн	123 754	812 618	10 091	42 739	310 385
Баянхонгор	6 536	30 555	1 399	2 348	8 564
Баацагаан	5 870	46 398		626	14 001
Баянбулаг	2 456	17 973	922	2 135	10 183
Баянговь	13 945	57 113	135	959	6 163
Баянлиг	11 792	43 932		957	14 000
Баян-Овоо	3 959	50 414		1 087	23 621
Баян-Өндөр	5 449	15 495	360	336	1 499
Баянцагаан	6 719	47 953	31	345	708
Богд	2 474	23 029	219	1 215	6 149
Бөмбөгөр	18 221	48 712	56	5 851	33 796
Бууцагаан	14 609	78 818	264	3 027	25 002
Галуут	1 373	28 107	115	3 434	47 138
Гурванбулаг	1 312	42 945	2 605	2 339	31 188
Жаргалант	2 367	36 450	1 199	3 670	17 536
Жинст	486	69 569		336	10 193
Заг	8 014	25 610	314	3 886	7 425
Өлзийт	9 349	39 079	87	1 576	15 581
Хүрээмарал	574	59 818			19 723

Шинэжинст	4 064	20 426	333	98	2 538
Эрдэнэцогт	4 185	30 222	2 052	8 514	15 377

ХҮСНЭГТ 5.19 АДУУНЫ ХОРОГДОЛ /сумаар/

Сум	2020	2021	2022	2023	2024*
Дүн	6 412	30 488	568	2 531	14 402
Баянхонгор	452	921	29	541	307
Баацагаан	123	1 066			101
Баянбулаг	158	1 116	64	159	741
Баянговь	465	465		17	88
Баянлиг	260	481		13	237
Баян-Овоо	162	3 177		51	1 315
Баян-Өндөр	138	167	39	1	16
Баянцагаан	129	328	1	11	18
Богд	93	461	2	67	65
Бөмбөгөр	989	3 516	3	38	1 061
Бууцагаан	594	2 955	15	13	760
Галуут	192	1 993	4	198	3 870
Гурванбулаг	156	2 994	156	256	1 434
Жаргалант	284	2 053	115	399	1 450
Жинст	20	487		3	154
Заг	1 133	1 673	16	265	604
Өлзийт	373	1 687	13	11	256
Хүрээмарал	30	3 222			1 036
Шинэжинст	104	154	1	7	10
Эрдэнэцогт	557	1 572	110	481	879

ХҮСНЭГТ 5.20 ТЭМЭЭНИЙ ХОРОГДОЛ /сумаар/

Сум	2020	2021	2022	2023	2024*
Дүн	1 522	7 971	32	69	954
Баянхонгор		29			0
Баацагаан	14	285			14
Баянбулаг		2			
Баянговь	209	1 258	2	22	41
Баянлиг	1 014	4 025		29	665
Баян-Овоо		1			4
Баян-Өндөр	153	187	11	3	45
Баянцагаан	47	432			15
Богд	22	343	4	8	9
Бөмбөгөр	8	23	1		2
Бууцагаан	18	558	4	2	61
Галуут				1	1
Гурванбулаг		6	1		1
Жаргалант	2				
Жинст	12	195			65
Заг	3	4	4	4	
Өлзийт	5	31	1		2
Хүрээмарал		55			13
Шинэжинст	15	535	4		16
Эрдэнэцогт		2			

ХҮСНЭГТ 5.21 ҮХРИЙН ХОРОГДОЛ /сумаар/

Сум	2020	2021	2022	2023	2024*
Дүн	5 540	61 691	1 328	6 337	38 595
Баянхонгор	684	6 536	78	279	1 039
Баацагаан	94	1 091		23	94
Баянбулаг	236	2 728	98	244	1 386
Баянговь	117	185		2	52
Баянлиг	98	274			132
Баян-Овоо	233	3 382		29	1 231
Баян-Өндөр	39	113		1	6
Баянцагаан	264	261		2	23
Богд	103	606	2	116	64
Бөмбөгөр	650	2 968	1	339	614
Бууцагаан	644	2 142	7	153	683
Галуут	249	3 603	108	1 454	9 801
Гурванбулаг	193	7 167	276	282	9 081
Жаргалант	419	7 280	328	842	7 461
Жинст	26	634		4	101
Заг	283	2 704	11	317	1 322
Өлзийт	320	4 777	14	57	406
Хүрээмарал	21	1 729			627
Шинэжинст	14	39	1	4	5
Эрдэнэцогт	853	13 472	404	2	4 467

ХҮСНЭГТ 5.22 ХОНИНЫ ХОРОГДОЛ /сумаар/

Сум	2020	2021	2022	2023	2024*
Дүн	33 321	220 888	3 775	13 490	101 125
Баянхонгор	2 220	7 510	474	763	2 953
Баацагаан	1 152	10 407		158	3 471
Баянбулаг	1 144	7 639	421	958	4 058
Баянговь	2 154	12 186	38	162	584
Баянлиг	1 706	6 143		121	1 461
Баян-Овоо	1 911	20 183		449	11 538
Баян-Өндөр	1 019	2 606	79	114	221
Баянцагаан	1 588	9 115	15	8	83
Богд	545	4 442	46	224	569
Бөмбөгөр	5 913	15 418	10	1 609	11 370
Бууцагаан	3 194	19 276	92	615	5 952
Галуут	422	10 153		940	18 438
Гурванбулаг	428	19 418	1 343	1 005	11 517
Жаргалант	921	14 772	377	1 231	4 782
Жинст	77	7 446		81	3 136
Заг	3 160	9 012	125	1 460	2 346
Өлзийт	3 716	12 047	32	507	5 418
Хүрээмарал	225	23 410			7 375
Шинэжинст	581	2 240	31	15	150
Эрдэнэцогт	1 245	7 465	692	3 070	5 703

ХҮСНЭГТ 5.23 ЯМААНЫ ХОРОГДОЛ /сумаар/

Сум	2020	2021	2022	2023	2024*
Дүн	76 959	491 580	4 388	20 312	155 309

Баянхонгор	3 180	15 559	818	1 224	4 265
Баацагаан	4 487	33 549		445	10 321
Баянбулаг	918	6 488	339	774	3 998
Баянговь	11 000	43 019	95	756	5 398
Баянлиг	8 714	33 009		794	11 505
Баян-Овоо	1 653	23 671		558	9 533
Баян-Өндөр	4 100	12 422	231	217	1 211
Баянцагаан	4 691	37 817	15	324	569
Богд	1 711	17 177	165	800	5 442
Бөмбөгөр	10 661	26 787	41	3 523	20 749
Бууцагаан	10 159	53 887	146	2 127	17 546
Галуут	510	12 358	3	841	15 028
Гурванбулаг	535	13 360	829	796	9 155
Жаргалант	741	12 345	379	1 198	3 843
Жинст	351	60 807		248	6 737
Заг	3 435	12 217	158	1 840	3 153
Өлзийт	4 935	20 537	27	1 001	9 499
Хүрээмарал	298	31 402			10 672
Шинэжинст	3 350	17 458	296	72	2 357
Эрдэнэцогт	1 530	7 711	846	2 774	4 328

ХҮСНЭГТ 5.24 НИЙТ МАЛЫН ХЭРЭГЛЭЭНИЙ ЗАРЛАГА /сумаар/

Сум	2020	2021	2022	2023	2024*
Дүн	191 168	587 796	881 710	889 821	874 756
Баянхонгор	69 224	32 170	58 848	50 361	40 489
Баацагаан	195 968	21 784	59 777	54 119	67 529
Баянбулаг	62 755	21 013	19 529	24 168	30 795
Баянговь	95 423	13 392	32 621	40 340	19 488
Баянлиг	98 745	17 065	43 706	40 806	39 325
Баян-Овоо	122 670	39 755	67 903	58 354	33 973
Баян-Өндөр	47 181	21 142	20 688	29 615	48 560
Баянцагаан	132 998	35 023	33 772	30 687	53 176
Богд	103 062	17 544	32 763	29 962	40 765
Бөмбөгөр	99 581	18 914	73 119	64 298	52 066
Бууцагаан	120 850	20 922	43 858	46 593	48 980
Галуут	131 869	76 800	86 535	76 913	54 659
Гурванбулаг	73 444	36 671	29 028	40 013	34 271
Жаргалант	62 798	31 696	47 126	53 297	36 947
Жинст	95 745	19 560	41 600	49 045	41 165
Заг	58 311	26 560	28 593	31 733	29 808
Өлзийт	95 034	40 233	54 135	53 677	65 605
Хүрээмарал	84 453	30 714	31 606	38 767	43 175
Шинэжинст	79 291	20 060	22 196	26 428	25 274
Эрдэнэцогт	82 256	46 778	54 307	50 645	51 375

ХҮСНЭГТ 5.25 МАЛЫН ЗАРЛАГА, /сумаар төрлөөр /

Сум	Адуу	Үхэр	Тэмээ	Хонь	Ямаа
Дүн	28 310	47 940	6 280	309 904	482 322
Баянхонгор	1 485	4 600	91	15 020	19 293
Баацагаан	1 081	1 189	431	15 027	49 801
Баянбулаг	785	1 467	76	14 448	14 019
Баянговь	372	1 178	0	10 984	6 954

Баянлиг	489	242	647	5 523	32 424
Баян-Овоо	484	360	2 031	5 928	25 170
Баян-Өндөр	1 386	1 281	86	27 545	18 262
Баянцагаан	553	316	283	11 339	40 685
Богд	786	1 222	385	8 032	30 340
Бөмбөгөр	2 399	1 517	32	20 230	27 888
Бууцагаан	1 087	1 252	260	14 546	31 835
Галуут	3 118	5 600	28	28 781	17 132
Гурванбулаг	1 776	1 834	1	23 543	7 117
Жаргалант	2 450	8 312	2	15 456	10 727
Жинст	1 059	585	312	10 598	28 611
Заг	1 581	1 441	13	15 088	11 685
Өлзийт	2 391	3 337	35	27 458	32 384
Хүрээмарал	1 993	1 194	91	19 061	20 836
Шинэжинст	221	66	819	3 974	20 194
Эрдэнэцогт	2 861	11 598	5	20 671	16 240

ХҮСНЭГТ 5.26 МАЛЫН ЗАРЛАГА ТӨРЛӨӨР/сумаар/

Төрөл	2020	2021	2022	2023	2024*
Дүн	1 911 658	587 796	881 710	889 821	874 756
Адуу	58 786	23 636	26 000	28 538	28 310
Үхэр	84 080	42 028	53 751	56 014	47 940
Тэмээ	11 144	8 227	8 079	7 201	6 280
Хонь	636 626	216 150	300 112	304 059	309 904
Ямаа	1 121 022	297 755	493 768	494 009	482 322

ХҮСНЭГТ 5.27 НИЙТ ТӨЛЛӨСӨН ХЭЭЛТЭГЧ МАЛ /сумаар/

Сум	2020	2021	2022	2023	2024*
Дүн	1 595 420	371 286	1 475 087	1 300 965	1 134 989
Баянхонгор	61 095	19 280	67 324	54 890	34 449
Баацагаан	144 340	7 797	101 775	97 130	102 809
Баянбулаг	56 721	27 232	42 281	39 373	35 202
Баянговь	71 240	2 494	73 771	51 106	73 357
Баянлиг	64 495	6 952	77 853	50 804	30 080
Баян-Овоо	110 661	8 105	74 106	77 000	57 531
Баян-Өндөр	51 748	7 582	48 114	41 600	39 206
Баянцагаан	103 581	7 240	65 935	58 665	74 939
Богд	64 719	2 884	69 530	65 989	46 208
Бөмбөгөр	121 132	28 845	139 472	101 596	85 931
Бууцагаан	99 130	8 706	95 718	82 533	100 315
Галуут	109 743	31 358	99 311	88 108	59 351
Гурванбулаг	66 758	44 468	59 159	56 987	41 704
Жаргалант	58 144	50 350	53 823	47 803	41 870
Жинст	52 975	7 064	68 464	60 058	50 474
Заг	51 215	22 691	44 799	45 364	34 226
Өлзийт	97 184	16 855	100 486	94 387	72 844
Хүрээмарал	78 311	14 731	71 626	76 926	49 619
Шинэжинст	63 515	3 661	59 550	45 260	39 116
Эрдэнэцогт	68 713	52 991	61 990	65 386	65 758

ХҮСНЭГТ 5.28 ТӨЛЛӨСӨН ГҮҮ /сумаар/

Сум	2020	2021	2022	2023	2024*
-----	------	------	------	------	-------

Дүн	43 574	15 893	44 959	44 239	35 264
Баянхонгор	1 831	599	2 258	2 196	1 559
Баацагаан	2 561	316	1 714	1 743	1 741
Баянбулаг	1 478	899	1 567	1 470	1 341
Баянговь	789	52	677	648	519
Баянлиг	534	94	859	619	333
Баян-Овоо	2 827	512	2 533	2 910	2 171
Баян-Өндөр	479	69	306	362	349
Баянцагаан	1 468	80	894	852	1 046
Богд	1 209	66	1 253	1 296	924
Бөмбөгөр	3 725	1 027	4 114	3 464	2 983
Бууцагаан	2 161	246	2 733	2 328	2 463
Галуут	4 629	1 154	4 324	10 945	2 028
Гурванбулаг	3 337	1 841	3 201	3 029	2 683
Жаргалант	3 450	3 298	3 782	3 134	2 980
Жинст	1 140	253	1 579	1 327	1 257
Заг	2 135	942	2 318	2 126	1 839
Өлзийт	2 458	363	3 156	3 543	2 733
Хүрээмарал	3 158	1 078	3 398	3 538	1 773
Шинэжинст	496	57	408	409	429
Эрдэнэцогт	3 709	2 947	3 885	4 165	4 113

ХҮСНЭГТ 5.29 ТӨЛЛӨСӨН ИНГЭ /сумаар/

Сум	2020	2021	2022	2023	2024*
Дүн	10 713	4 656	8 737	8 599	8 068
Баянхонгор	44	23	47	50	58
Баацагаан	683	267	538	542	598
Баянбулаг	3	2	4	3	3
Баянговь	945	172	647	649	688
Баянлиг	4 237	1 761	3 159	3 112	2 318
Баян-Овоо	87	45	78	91	85
Баян-Өндөр	959	809	902	935	1 163
Баянцагаан	368	94	277	250	318
Богд	896	190	668	672	584
Бөмбөгөр	46	15	49	54	51
Бууцагаан	381	235	341	376	314
Галуут	12	6	14	16	9
Гурванбулаг	3		2		3
Жаргалант	1			1	
Жинст	538	229	394	449	485
Заг	41	20	44	34	29
Өлзийт	49	33	70	71	46
Хүрээмарал	112	44	106	105	74
Шинэжинст	1 306	709	1 391	1 184	1 242
Эрдэнэцогт	2	2	6	5	

ХҮСНЭГТ 5.30 ТӨЛЛӨСӨН ҮНЭЭ /сумаар/

Сум	2020	2021	2022	2023	2024*
Дүн	76 161	43 360	74 385	75 258	61 078
Баянхонгор	6 626	3 182	6 823	6 775	4 571
Баацагаан	2 046	463	1 482	1 653	1 788
Баянбулаг	3 139	1 961	2 517	2 597	2 354
Баянговь	486	145	395	433	296
Баянлиг	373	102	480	390	244
Баян-Овоо	2 768	676	1 969	2 350	1 772
Баян-Өндөр	137	58	131	185	187

Баянцагаан	845	82	631	636	684
Богд	1 627	219	2 007	1 967	1 241
Бөмбөгөр	2 725	1 015	2 584	1 943	1 825
Бууцагаан	2 165	668	2 308	2 335	2 704
Галуут	9 689	3 348	11 653	10 945	6 984
Гурванбулаг	6 238	4 571	5 567	5 664	3 521
Жаргалант	10 201	9 967	10 577	10 213	8 641
Жинст	506	188	764	829	919
Заг	2 555	1 218	2 244	2 121	1 554
Өлзийт	4 264	667	3 650	3 817	3 275
Хүрээмарал	2 212	813	1 836	2 124	1 609
Шинэжинст	106	29	130	102	110
Эрдэнэцогт	17 453	13 988	16 637	18 179	16 799

ХҮСНЭГТ 5.31 ТӨЛЛӨСӨН ЭМ ХОНЬ /сумаар/

Сум	2020	2021	2022	2023	2024*
Дүн	527 607	155 908	453 269	421 412	365 565
Баянхонгор	21 406	7 465	23 238	20 556	13 244
Баацагаан	29 410	1 952	21 134	19 709	22 384
Баянбулаг	31 367	14 539	21 502	20 151	18 974
Баянговь	11 684	514	9 391	7 711	8 479
Баянлиг	11 271	985	10 896	7 436	6 277
Баян-Овоо	56 160	3 917	37 160	41 975	27 638
Баян-Өндөр	7 800	1 607	6 541	6 383	6 024
Баянцагаан	24 537	1 565	13 947	12 801	16 276
Богд	12 928	856	11 212	11 591	8 947
Бөмбөгөр	34 716	8 870	39 416	30 744	26 049
Бууцагаан	27 764	2 582	22 184	2 335	26 462
Галуут	50 538	13 878	47 619	39 966	30 437
Гурванбулаг	37 953	26 106	33 096	31 826	24 241
Жаргалант	24 998	21 110	23 007	19 337	16 925
Жинст	15 080	2 602	15 982	14 801	13 709
Заг	24 534	10 742	19 312	20 038	15 305
Өлзийт	37 773	9 248	36 008	34 454	31 071
Хүрээмарал	34 183	6 278	29 337	31 087	21 279
Шинэжинст	8 346	830	8 317	5 959	6 290
Эрдэнэцогт	25 159	20 262	23 970	25 190	25 554

ХҮСНЭГТ 5.32 ТӨЛЛӨСӨН ЭМ ЯМАА /сумаар/

Сум	2020	2021	2022	2023	2024*
Дүн	937 365	151 469	893 737	751 457	665 014
Баянхонгор	31 188	8 011	34 958	25 313	15 017
Баацагаан	109 640	4 799	76 907	73 483	76 298
Баянбулаг	20 734	9 831	16 691	15 152	12 530
Баянговь	57 336	1 611	62 661	41 665	63 375
Баянлиг	48 080	4 010	62 459	39 247	20 908
Баян-Овоо	48 819	2 955	32 366	29 674	25 865
Баян-Өндөр	42 373	5 039	40 234	33 735	31 483
Баянцагаан	76 363	5 419	50 186	44 126	56 615
Богд	48 059	1 553	54 390	50 463	34 512
Бөмбөгөр	79 920	17 918	93 309	65 391	55 023
Бууцагаан	66 659	4 975	68 152	57 797	68 372
Галуут	44 875	12 972	35 701	32 101	19 893
Гурванбулаг	19 227	11 950	17 293	16 468	11 256
Жаргалант	19 494	15 975	16 457	15 118	13 324
Жинст	35 711	3 792	49 745	42 652	34 104
Заг	21 950	9 769	20 881	21 045	15 499
Өлзийт	52 640	6 544	57 602	52 502	35 719
Хүрээмарал	38 646	6 518	36 949	40 072	24 884
Шинэжинст	53 261	2 036	49 304	37 606	31 045
Эрдэнэцогт	22 390	15 792	17 492	17 847	19 292

ХҮСНЭГТ 5.33 НИЙТ БОЙЖСОН ТӨЛ /сумаар/

Сум	2020	2021	2022	2023	2024*
Дүн	937 365	151 469	893 737	1 186 412	985 213
Баянхонгор	31 188	8 011	34 958	49 464	31 824
Баацагаан	109 640	4 799	76 907	84 453	100 390
Баянбулаг	20 734	9 831	16 691	37 128	26 042
Баянговь	57 336	1 611	62 661	48 592	73 322
Баянлиг	48 080	4 010	62 459	45 586	29 981
Баян-Овоо	48 819	2 955	32 366	71 383	49 932
Баян-Өндөр	42 373	5 039	40 234	40 855	32 571

Баянцагаан	76 363	5 419	50 186	57 070	74 715
Богд	48 059	1 553	54 390	64 764	46 207
Бөмбөгөр	79 920	17 918	93 309	75 116	62 537
Бууцагаан	66 659	4 975	68 152	76 690	64 010
Галуут	44 875	12 972	35 701	85 729	50 113
Гурванбулаг	19 227	11 950	17 293	51 200	23 709
Жаргалант	19 494	15 975	16 457	38 796	35 480
Жинст	35 711	3 792	49 745	59 358	50 474
Заг	21 950	9 769	20 881	40 830	29 123
Өлзийт	52 640	6 544	57 602	82 837	62 336
Хүрээмарал	38 646	6 518	36 949	72 791	46 114
Шинэжинст	53 261	2 036	49 304	43 018	39 104
Эрдэнэцогт	22 390	15 792	17 492	60 752	57 229

ХҮСНЭГТ 5.34 УНАГА /сумаар/

Сум	2020	2021	2022	2023	2024*
Дүн	39 538	11 398	42 965	40 680	29 989
Баянхонгор	1 520	444	2 223	2 114	1 507
Баацагаан	2 546	312	1 708	1 743	1 736
Баянбулаг	1 074	318	1 348	1 131	876
Баянговь	399	51	676	645	517
Баянлиг	461	84	859	619	333
Баян-Овоо	2 778	499	2 533	2 900	1 806
Баян-Өндөр	339	33	298	345	330
Баянцагаан	1 424	51	826	826	1 022
Богд	1 199	66	1 253	1 296	924
Бөмбөгөр	3 153	713	4 027	2 905	2 364
Бууцагаан	1 843	211	2 690	2 055	1 688
Галуут	4 488	1 105	4 301	5 064	1 801
Гурванбулаг	2 933	1 226	2 575	2 050	1 488
Жаргалант	3 164	1 542	3 319	2 385	2 221
Жинст	1 140	253	1 579	1 327	1 257
Заг	1 968	672	2 220	1 821	1 587
Өлзийт	2 329	341	3 127	3 465	2 589
Хүрээмарал	3 109	989	3 398	3 538	1 767
Шинэжинст	423	24	407	408	428
Эрдэнэцогт	3 248	2 464	3 598	4 043	3 748

ХҮСНЭГТ 5.35 БОТГО /сумаар/

Сум	2020	2021	2022	2023	2024*
Дүн	10 024	3 969	8 665	8 478	7 773
Баянхонгор	42	20	47	49	58
Баацагаан	674	267	531	539	595
Баянбулаг	3	2	4	3	3
Баянговь	677	148	647	647	688
Баянлиг	4 065	1 659	3 159	3 112	2 318
Баян-Овоо	87	43	78	88	82
Баян-Өндөр	892	633	891	924	1 031
Баянцагаан	355	59	254	243	313
Богд	896	190	668	672	584
Бөмбөгөр	45	10	49	54	40
Бууцагаан	311	85	327	296	181
Галуут	12	6	14	16	6
Гурванбулаг	3		2		3
Жаргалант	1			1	-
Жинст	538	229	394	449	485
Заг	38	18	32	32	26

Өлзийт	43	33	70	70	46
Хүрээмарал	109	38	106	106	74
Шинэжинст	1 231	529	1 386	1 386	1 240
Эрдэнэцогт	2		6	6	-

ХҮСНЭГТ 5.36 ТУГАЛ /сумаар/

Сум	2020	2021	2022	2023	2024*
Дүн	72 011	35 051	71 925	71 798	54 358
Баянхонгор	6 141	2 616	6 765	6 620	4 448
Баацагаан	2 023	421	1 475	1 653	1 774
Баянбулаг	2 818	1 272	2 296	2 239	1 844
Баянговь	352	145	395	433	296
Баянлиг	362	102	480	390	244
Баян-Овоо	2 721	662	1 969	2 337	1 453
Баян-Өндөр	93	27	129	177	183
Баянцагаан	803	58	568	608	652
Богд	1 596	219	2 007	1 967	1 240
Бөмбөгөр	2 262	788	2 522	1 719	1 524
Бууцагаан	1 947	606	2 295	2 162	2 142
Галуут	9 536	3 187	11 601	10 880	6 432
Гурванбулаг	6 017	3 632	5 173	5 034	2 679
Жаргалант	9 730	6 659	10 092	9 367	7 206
Жинст	506	188	764	829	919
Заг	2 326	851	2 121	1 806	1 240
Өлзийт	4 146	609	3 624	3 762	3 183
Хүрээмарал	2 175	770	1 836	2 124	1 604
Шинэжинст	87	23	128	102	110
Эрдэнэцогт	16 370	12 216	15 685	17 589	15 185

ХҮСНЭГТ 5.37 ХУРГА /сумаар/

Сум	2020	2021	2022	2023	2024*
Дүн	110 577	439 923	400 560	400 560	312 358
Баянхонгор	6 038	22 766	19 198	19 198	12 360
Баацагаан	1 837	21 010	19 021	19 021	21 394
Баянбулаг	6 401	20 146	18 539	18 539	14 815
Баянговь	487	9 396	7 688	7 688	8 502
Баянлиг	949	10 934	7 388	7 388	6 243
Баян-Овоо	3 885	37 153	41 608	41 608	24 290
Баян-Өндөр	925	6 345	5 713	5 713	4 974
Баянцагаан	1 378	14 034	12 757	12 757	16 311
Богд	856	11 212	11 591	11 591	8 947
Бөмбөгөр	6 096	38 987	26 009	26 009	19 240
Бууцагаан	2 542	22 394	18 838	18 838	17 747
Галуут	13 123	47 409	39 777	39 777	25 152
Гурванбулаг	14 439	27 314	28 320	28 320	14 069
Жаргалант	11 592	21 806	16 633	16 633	14 831
Жинст	2 602	15 993	14 811	14 811	13 709
Заг	5 866	18 626	18 268	18 268	13 037
Өлзийт	9 016	35 920	33 388	33 388	27 650
Хүрээмарал	5 613	29 337	31 093	31 093	20 426
Шинэжинст	772	8 405	5 985	5 985	6 299
Эрдэнэцогт	16 160	20 736	23 935	23 935	22 362

ХҮСНЭГТ 5.38 ИШИГ /сумаар/

Сум	2020	2021	2022	2023	2024*
Дүн	868 136	104 348	882 423	712 597	580 735

Баянхонгор	28 011	5 679	34 182	23 728	13 451
Баацагаан	108 800	4 398	76 687	71 769	74 891
Баянбулаг	18 304	2 862	15 339	13 172	8 504
Баянговь	43 535	1 553	62 740	41 528	63 319
Баянлиг	46 206	3 973	62 535	39 098	20 843
Баян-Овоо	47 781	2 915	32 311	29 374	22 301
Баян-Өндөр	37 873	3 003	39 423	29 451	26 053
Баянцагаан	71 646	4 465	50 365	43 716	56 417
Богд	44 875	1 553	54 390	50 463	34 512
Бөмбөгөр	73 824	9 487	92 495	55 312	39 369
Бууцагаан	61 723	4 830	68 818	53 458	42 252
Галуут	43 396	12 313	35 541	31 949	16 722
Гурванбулаг	17 306	5 554	13 130	13 319	5 470
Жаргалант	17 923	6 016	15 594	12 251	11 222
Жинст	35 711	3 777	49 799	42 652	34 104
Заг	18 809	6 229	19 954	18 919	13 233
Өлзийт	43 410	6 272	57 481	48 156	28 868
Хүрээмарал	37 981	5 673	36 999	40 081	22 243
Шинэжинст	52 412	1 839	50 068	37 645	31 027
Эрдэнэцогт	18 610	11 957	14 572	16 556	15 934

ХҮСНЭГТ 5.39 ТАРИАЛСАН ТАЛБАЙ ҮР ТАРИА /га/

Сум	2020	2021	2022	2023	2024*
Дүн	4.3	6.42	7.8	2.1	3.45
Баянхонгор	0.5	0	0	0	-
Баянлиг	3.5	6	3.8	0	0.6
Бөмбөгөр	0.3	0.42	4	2.1	2.85
Галуут	30	0	0	0	-

ХҮСНЭГТ 5.40 ТАРИАЛСАН ТАЛБАЙ ХҮНСНИЙ НОГОО /га/

Сум	2020	2021	2022	2023	2024*
Дүн	110.11	130.22	130.05	127.59	109.15
Баянхонгор	0	39.92	40.6	48.9	48.5
Баацагаан	0	0.33	0.2	2.3	1.5
Баянбулаг	0	0.152	0	0	1.2
Баянговь	0	3.14	0	1.4	5.1
Баянлиг	0	13.5	7.8	7.3	1.0
Баян-Овоо	0	14.15	16.1	8.4	1.2
Баян-Өндөр	0	0.032	0.5	0	-
Баянцагаан	0	1.75	2.9	2.1	1.4
Богд	0		0.6	0.1	-
Бөмбөгөр	0	5.036	12.4	16.2	-
Бууцагаан	0		6.9	8.3	-
Галуут	0	4.06	1.7	1.9	-
Гурванбулаг	0		0	0	1.1
Жаргалант	0	0.74	1	1	2.7
Жинст	0	0.5	0	1.8	13.4
Заг	0	2.015	5.3	2.7	0.01
Өлзийт	0	17	18	14.3	4.3
Хүрээмарал	0	1.04	2	0.1	3.2
Шинэжинст	0	5.54	5.7	3.8	48.6
Эрдэнэцогт	0	13.156	8.4	6.9	1.56

ХҮСНЭГТ 5.41 ТАРИАЛСАН ТАЛБАЙ ТӨМС /га/

Сум	2020	2021	2022	2023	2024*
Дүн	208.14	202.73	217.29	165.52	131.78

Баянхонгор	58.6	55.87	75.7	83	68.6
Баацагаан	139.9	0.15	0.2	4	0.3
Баянбулаг	9.2		0	0	0.9
Баянговь	8	4.5	0.1	1.1	4.4
Баянлиг	7.5	8	7.2	6.8	5
Баян-Овоо	28	28	28	2	0.3
Баян-Өндөр	0.3	0.3	0.3	0	-
Баянцагаан	8.5	5.5	5.3	3	7.5
Богд	0		0	0	6.2
Бөмбөгөр	6	10	12.6	8	-
Бууцагаан	8.5		8.5	7	-
Галуут	7.3	5.55	2.7	1.3	-
Гурванбулаг	0		0	0	1.5
Жаргалант	5.2	3.9	3.1	3.9	-
Жинст	3.5	2	0.1	1.5	3.5
Заг	125.3	7.41	5.3	3.8	0.5
Өлзийт	42	45	42	30.2	0.3
Хүрээмарал	0.8	1	1.4	0.2	5.8
Шинэжинст	2	4.36	2.2	0.7	68.6
Эрдэнэцогт	14.2	14.5	22.7	9	0.3

ХҮСНЭГТ 5.42 ТАРИАЛСАН ТЭЖЭЭЛИЙН УРГАМАЛ /га/

Сум	2020	2021	2022	2023	2024*
Дүн	238.35	354.2	245.6	211.6	282.2
Баянхонгор	23.7	15	15.4	23.6	7
Баацагаан	132.1	1	0	0	-
Баянбулаг	8.5	2	0	0	1.5
Баянговь	4.2	10	0	1.1	9.9
Баянлиг	6	13	3.2	5.4	-
Баян-Овоо	14.2	50	30	24	-
Баян-Өндөр	0	0	0	0	-
Баянцагаан	3.1	1	25	20.5	10.9
Богд	0.6		0	0	5
Бөмбөгөр	2	19.7	6	1	-
Бууцагаан	7.9		5	3	28.5
Галуут	4	6	3	3	143
Гурванбулаг	0	4	0	7	5
Жаргалант	0.6	128.5	73	86.2	1.5
Жинст	3.2		0	0	53.8
Заг	117		51.5	0	-
Өлзийт	15.6	37	10	31.9	1.6
Хүрээмарал	0	20	11	0	15
Шинэжинст	4.8	0	2	0	7
Эрдэнэцогт	13.3	17	10.5	4.9	-

ХҮСНЭГТ 5.43 ХУРААСАН ҮР ТАРИА /тонн/

Сум	2020	2021	2022	2023	2024*
Дүн	7.1	19.84	4	2.52	4.97
Баянхонгор	6	0	0	0	-
Баянлиг	0.5	19	1	0	0.7

Бөмбөгөр	0.6	0.84	3	2.52	4.27
----------	-----	------	---	------	------

ХҮСНЭГТ 5.44 ХУРААСАН ХҮНСНИЙ НОГОО /тонн/

Сум	2020	2021	2022	2023	2024*
Дүн	742.8	1025.3	804.6	915.9	502.22
Баянхонгор	152.5	351.5	279.5	353.3	236.974
Баацагаан	1.6	1.59	1.3	2.13	0.415
Баянбулаг	2.3	0.65	0	0	-
Баянговь	24.8	3.21	0	3.18	4.83
Баянлиг	64.2	131.1	40.62	33.0	9.16
Баян-Овоо	108.4	97.6	111.2	57.5	7.216
Баян-Өндөр	0.1	0.2	0	0	-
Баянцагаан	14.2	5.5	1.858	6.74	4.265
Богд	9.5		0	0.14	0.15
Бөмбөгөр	15.9	38.9	53.7	118.8	101.23
Бууцагаан	29.3	43.2	26	44.9	17.7
Галуут	7.7	10.9	5.11	6.1	0.3
Гурванбулаг	0		0	0	-
Жаргалант	1.3	2.9	0.8	3.8	1.54
Жинст	5.2	1.2	0	5	1.5
Заг	6.6	9	42.31	69.9	3.07
Өлзийт	118.4	161.8	119.4	117.1	56.36
Хүрээмарал	0	3.66	16.334	0.5	0.01
Шинэжинст	41.2	57.6	44.9	52.76	54.3
Эрдэнэцогт	139.7	104.8	61.5	41.1	3.2

ХҮСНЭГТ 5.45 ХУРААСАН ТӨМС /тонн/

Сум	2020	2021	2022	2023	2024*
Дүн	1821.8	1762.34	1706.28	1439.57	837.63
Баянхонгор	602.12	536.8	753.25	866.6	480.2
Баацагаан	2.8	2.3	1	4	0.22
Баянбулаг	0.1		0	0	-
Баянговь	58	3.99	1	6.5	5.6
Баянлиг	79.3	78	59.7	44.2	22
Баян-Овоо	364	224	364	9	55
Баян-Өндөр	0.7	2.1	0	0	-
Баянцагаан	14	10	12.8	5.31	4.7
Богд	0		0	0	-
Бөмбөгөр	66	110	76.8	64	67.5
Бууцагаан	35	42	11	35	25
Галуут	15.1	34.01	4	6.7	-
Гурванбулаг	0		0	0	-
Жаргалант	17.1	12	2.8	26.5	7.7
Жинст	6.2	9.8	0.3	6.8	2
Заг	17.8	51.9	45.7	20.55	-
Өлзийт	381.4	495	273	274	157
Хүрээмарал	1.8	2.4	3.2	3.2	-
Шинэжинст	5.1	32.84	24.73	4.21	4.91
Эрдэнэцогт	155.3	115.2	73	63	5.8

ХҮСНЭГТ 5.46 ХУРААСАН ТЭЖЭЭЛИЙН УРГАМАЛ /тонн/

Сум	2020	2021	2022	2023	2024*
Дүн	641.9	1101.9	253.5	482.5	729.4
Баянхонгор	31.5	117	0	59	17.5
Баацагаан	0	0	0	0	-



Баянбулаг	0	1	0	0	-
Баянговь	20	4	0	27	31.9
Баянлиг	47.6	65	7	9.2	33.1
Баян-Овоо	200	400	120	96	-
Баян-Өндөр	0	0	0	0	-
Баянцагаан	44	0	50	20.5	-
Богд	0	0	0	0	-
Бөмбөгөр	37.5	38.7	10	3	43.6
Бууцагаан	18	88.5	0	16	12
Галуут	16	17.6	4	5.5	-
Гурванбулаг	0	20	0	0	10
Жаргалант	135	125	0	134	420
Жинст	2	0	0	0	0.7
Заг	0	0	5.5	0	-
Өлзийт	35.3	92.5	25	104.5	127
Хүрээмарал	0	8	0	0	-
Шинэжинст	0	8	0	0	5.5
Эрдэнэцогт	55	124.6	32	7.8	-

081 АЖ ҮЙЛДВЭР

Аж үйлдвэрийн салбарын нийт үйлдвэрлэлт 2023 оны 12 дугаар сард өссөн дүнгээр 66.8 тэрбум 872 сая төгрөгт хүрчээ. өмнөх оны мөн үеэс 11 тэрбум 475 сая төгрөг буюу 14.6 хувиар буурсан байна.

Нийт үйлдвэрлэлтийг салбараар авч үзвэл: Уул уурхай, олборлох аж үйлдвэрийн салбар 50.9 тэр бум төгрөг буюу 76.26 хувь, боловсруулах аж үйлдвэр 2.4 тэр бум төгрөг буюу 3.6 хувь, цахилгаан, хий, уур, агааржуулалт 16.2 тэр бум төгрөг буюу 16.2 хувь, ус хангамж; сувагжилтын систем, хог хаягдал зайлуулах болон хүрээлэн буй орчныг дахин сэргээх үйл ажиллагаа 2.5 тэр бум төгрөг буюу 3.8 хувийг эзэлж байна.

Үйлдвэрийн газрууд 66.8 тэр бум төгрөгийн бүтээгдэхүүн үйлдвэрлэж 66.5 сая төгрөгийн бүтээгдэхүүн борлуулсан нь өнгөрсөн он мөн үеэс 11.7 тэрбум буюу 14.9 хувиар буурсан байна.

ХҮСНЭГТ 6.1 АЖ ҮЙЛДВЭРИЙН БОРЛУУЛАЛТ 2022 ОНЫ ГҮЙЦЭТГЭЛ, САЛБАРААР /сая/

Салбар	2020	2021	2022	2023*
Нийт дүн	43,678.8	58,335.8	78,347.3	66,872.5
Уул уурхай, олборлох аж үйлдвэр	35,222.7	46,646.2	66,844.4	50,998.2
Нүүрс олборлолт	1,489.5	1,368.3	1,428.9	1,629.9
Төмрийн хүдэр олборлолт	33,733.1	45,278.0	65,415.5	49,368.2
Боловсруулах аж үйлдвэр	1,812.1	2,455.0	2,123.0	2,470.5
Хүнсний бүтээгдэхүүн, ундаа үйлдвэрлэл	1,376.8	1,563.4	1,270.4	1,737.6
Мах, загас, жимс, ногоо, өөх, тос боловсруулалт	44.7	88.5	334.1	286.7
Сүү, сүүн бүтээгдэхүүн үйлдвэрлэл	13.2	78.4	110.8	128.2
Хүнсний бусад бүтээгдэхүүн үйлдвэрлэл	1,318.9	1,575.0	1,270.4	1,737.6
Хувцас үйлдвэрлэл, үслэг арьс боловсруулалт	54.0	478.3	307.4	180.5
Нийтлэх, хэвлэх, дуу бичлэг хийх ажиллагаа	73.7	5.0	3.4	-
Төмөрлөг бус эрдэс бодисоор хийсэн эдлэл	295.1	229.8	118.5	137.6
Цахилгаан, дулааны эрчим хүч үйлдвэрлэл	6,445.4	7,072.0	6,695.3	10,847.5
Хог хаягдлыг цуглуулах, боловсруулах, зайлуулах	587.8	728.0	813.2	824.3
Ус ариутгал, усан хангамж	1,281.4	1,434.5	1,849.9	1,732.1

ХҮСНЭГТ 6.2 АЖ ҮЙЛДВЭРИЙН ГОЛ НЭР ТӨРЛИЙН БҮТЭЭГДЭХҮҮН ҮЙЛДВЭРЛЭЛТ /биет хэмжээ өссөн дүнгээр/

д/д	Бүтээгдэхүүний нэрс	2010	2020	2021	2022	2023
1	Чулуун нүүрс/ мян.тн/	9.6	57.02	47.83	43.27	45.2
2	Дулаан /мян.Гкал/	119.7	465.0	539.7	516.4	822.2
3	Нарийн боов /тн/	145.6	168.7	181.5	121.8	113.2
4	Талх / тн/	105.4	199.3	270.1	164.5	178.4
5	Алт /кг/	-	274.4	322.6	431.7	311.3
6	Түгээсэн цэвэр ус/мян.м3/	387.9	690.4	216.3	228.2	204.7

ХҮСНЭГТ 6.3 ХӨДӨӨ АЖ АХУЙН БҮТЭЭГДЭХҮҮН ҮЙЛДВЭРЛЭЛТ төрлөөр, аймаг /биет хэмжээ өссөн дүнгээр

Статистик үзүүлэлт	Аймаг	Аймгийн код	2020	2021	2022	2023
--------------------	-------	-------------	------	------	------	------



Мах	Хангайн бүс	2	3 313 580	3 174 359	3 205 303	3 216 949
Мах	Баянхонгор	264	3 57 094	3 5 835	3 24 282	3 24 912
Сүү	Хангайн бүс	2	3 290 084	3 254 309	3 345 146	3 300 102
Сүү	Баянхонгор	264	3 49 718	3 15 921	3 49 536	3 45 479
Ноос, т	Хангайн бүс	2	3 12 890	3 11 016	3 11 378	3 12 170
Ноос, т	Баянхонгор	264	3 1 686	3 1 251	3 1 144	3 1 327
Ноолуур, т	Хангайн бүс	2	3 3 554	3 2 949	3 2 777	3 3 036
Ноолуур, т	Баянхонгор	264	3 980	3 740	3 644	3 781
Арьс, мян.шир	Хангайн бүс	2	3 9 874	3 5 886	3 5 937	3 7 506
Арьс, мян.шир	Баянхонгор	264	3 2 092	3 657	3 782	3 822

09 | ТЭЭВЭР, ХОЛБОО

Бүх төрлийн тээсэн ачаа 2024 онд 362.4 мянган тонн, нийт ачаа эргэлт 168 220.4 мянган тонн км болсон. Бүртгэлтэй тээврийн хэрэгслийн тоо өмнөх оноос 2804 (12.3) хувь өсч, техникийн үзлэгт хамрагдсан тээврийн хэрэгсэл 15 701 (15.0) хувь нэмэгдсэн үзүүлэлтэй байна. Бүртгэлтэй тээврийн хэрэгслийг насжилтаар нь авч үзвэл 10 ба түүнээс дээш жил ашигласан тээврийн хэрэгсэл 15 150 (89.2) хувийг эзэлж 0-3 жилийн насжилттай тээврийн хэрэгсэл 89 (1.6) хувь байна.

БҮРТГЭЛТЭЙ ТЭЭВРИЙН ХЭРЭГСЭЛ насжилтаар

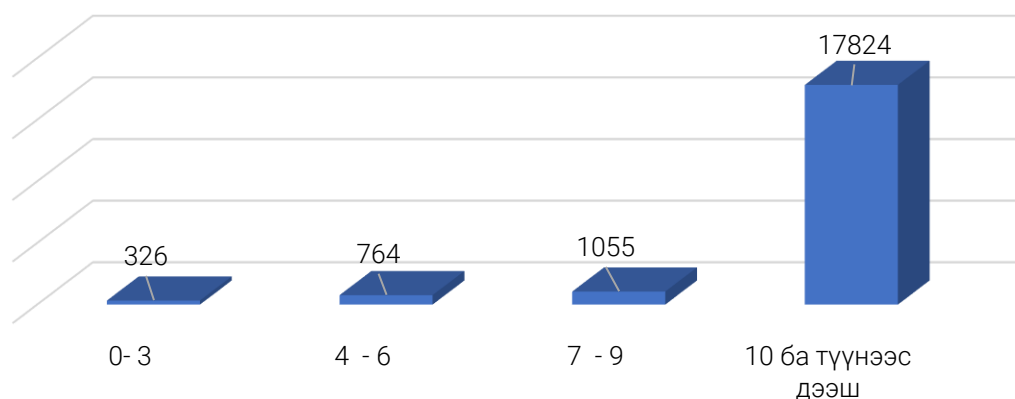

ХҮСНЭГТ 7.1 БҮРТГЭЛТЭЙ ТЭЭВРИЙН ХЭРЭГСЛИЙН ТОО, төрлөөр, аймаг, жилээр

Төрөл	2020	2021	2022	2023	2024*
Нийт	27 502	28 774	23 949	19 969	22 773
Автобус	1 189	922	857	678	667
Ачаа	5 756	6 033	5 275	4 283	4 663
Суудал	13 841	14 975	14 664	13 159	15 445
Тусгай	535	544	331	251	219
Механизм	118	137	138	148	190
Чиргүүл	200	203	183	177	259
Мотоцикл	5 863	5 960	2 501	1 273	1 330

ХҮСНЭГТ 7.2 ТЕХНИКИЙН ХЯНАЛТЫН ҮЗЛЭГТ ХАМРАГДСАН АВТО МАШИНЫ ТОО, аймаг сум, жилээр

Аймаг сум	2020	2021	2022	2023	2024*
Дүн	12 486	12 937	13 103	13 650	15 701
Баянхонгор	4 975	5 404	5 447	5738	6665
Баацагаан	456	476	449	457	589
Баянбулаг	229	236	254	260	295
Баянговь	387	358	393	372	451
Баянлиг	497	461	508	530	620
Баян-Овоо	354	390	365	424	473
Баян-Өндөр	410	433	434	440	466
Баянцагаан	488	503	533	545	593
Богд	366	352	337	341	399
Бөмбөгөр	495	482	433	445	508
Бууцагаан	592	564	563	593	681
Галуут	522	543	539	551	592
Гурванбулаг	197	191	239	247	267
Жаргалант	341	376	396	403	449
Жинст	353	336	325	331	411
Заг	259	257	275	262	298
Өлзийт	479	507	524	598	641



08 | ХУДАЛДАА, НИЙТИЙН ХООЛ, ЗОЧИД БУУДАЛ

Хүрээмарал	271	280	263	252	250
Шинэжинст	384	336	378	381	441
Эрдэнэцогт	431	452	448	480	612

10 | ХУДАЛДАА, НИЙТИЙН ХООЛ, ЗОЧИД БУУДАЛ

Бөөний болон жижиглэн худалдааны салбарын нийт борлуулалт 2024 онд 215 183 сая төгрөг болж өмнөх оноос 64 189.5(70.1%) сая төгрөг буюу хувиар өссөн. Нийтийн хоол, зочид буудлын салбарын нийт үйлдвэрлэл өмнөх оноос 9 806.6 сая төгрөг болж 4 780.6 сая төгрөгөөр өсчээ.

ЗУРАГ 8.1 ХУДАЛДААНЫ САЛБАРЫН НИЙТ БОРЛУУЛАЛТ /сая төгрөг/

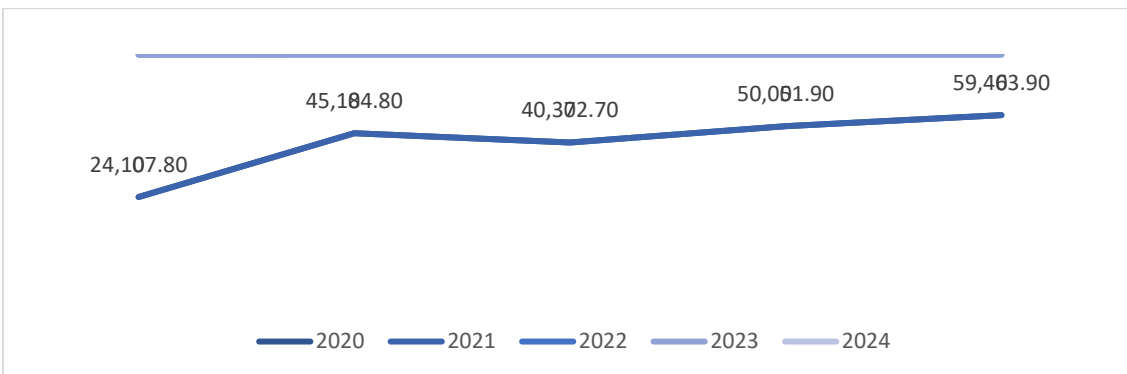

ХҮСНЭГТ 8.1 ХУДАЛДАА, ҮЙЛЧИЛГЭЭ /сая.төг/

Үзүүлэлт	2020	2021	2022	2023	2024*
Бөөний болон жижиглэнгийн худалдааны нийт борлуулалт	87 362.5	130 522.5	150 993.5	172 016	215 183

ХҮСНЭГТ 8.2 ЗОЧИД БУУДАЛ, ЗООГИЙН ГАЗАР /сая.төг/

Үзүүлэлт	2020	2021	2022	2023	2024*
Нийтийн хоол, зочид буудлын нийт орлого	5 314.9	5 711.1	3 732	5 026	9 806.6

11 | ҮНЭ, ХАНШ

ХҮСНЭГТ 9.1 АЙМГИЙН ХЭРЭГЛЭЭНИЙ ҮНИЙН ИНДЕКС

Үзүүлэлт	2020	2021	2022	2023	2024*
Ерөнхий индекс	105.1	113.6	114.6	107.7	110.4
Хүнсний бараа, ундаа, ус	111.8	119.7	123.5	112.0	110.0
Согтууруулах ундаа, тамхи	100.7	104.1	114.9	107.3	101.1
Хувцас, бөс бараа, гутал	108.3	103.7	111.0	105.9	103.6
Орон сууц, ус, цахилгаан, түлш	100.2	112.9	104.0	102.6	133.9
Гэр ахуйн тавилга, гэр ахуйн бараа	105.9	116.7	119.6	108.8	101.3
Эм тариа, эмнэлгийн үйлчилгээ	103.5	104.7	108.2	109.5	103.7
Тээвэр	106.6	130.4	112.8	101.6	102.5
Холбооны хэрэгсэл, шуудангийн үйлчилгээ	100.4	100.4	105.4	101.1	108.2
Амралт, чөлөөт цаг, соёлын бараа, үйлчилгээ	102.9	111.2	116.1	107.6	104.9
Боловсролын үйлчилгээ	-	100.0	100.0	110.6	117.4
Зочид буудал, зоогийн газар, дотуур байр	108.6	107.0	124.8	101.8	130.5
Бусад бараа, үйлчилгээ	105.8	107.5	117.3	108.5	130.0

ХҮСНЭГТ 9.2 ГОЛ НЭРИЙН ЗАРИМ БАРААНЫ ЖИЛИЙН ДУНДАЖ ҮНЭ, аймгаар

Бараа	2020	2021	2022	2023	2024*
Цагаан будаа, кг	2 578	2 767	3 508	3 891	4 000
Талх, зүсээгүй, ш	1 500	1 633	2 428	2 714	2 749
Жигнэмэг, 150-180 гр, импортын	1 712	1 712	2 114	2 986	2 986
Гурил, 1-р зэрэг, савласан, кг, дотоодын үйлдвэрийн	1 545	1 711	2 176	2 782	2 845
Гурил, 2-р зэрэг, савласан, кг, дотоодын үйлдвэрийн	1 249	1 464	1 754	2 509	2 619
Шар будаа, задгай, кг, импортын	3 372	3 589	3 740	3 182	2 992
Үхрийн мах, ястай, кг	8 000	9 000	10 000	11 000	13 000
Үхрийн мах, гуяны цул, кг	9 000	13 000	12 000	12 500	15 000
Хонины мах, ястай, кг	6 500	8 167	7 500	11 695	15 500
Ямааны мах, ястай, кг	5 500	7 500	7 000	11 912	13 500
Тахианы мах, гуя, кг, импортын	9 052	10 469	11 752	12 409	10 101
Адууны мах, ястай, кг	7 000	8 500	8 500	8 500	9 500
Сүү, үнээний, задгай, л	2 664	4 853	5 000	4 123	7 348
Сүү, савласан, хайрцагтай, 1 л, дотоодын үйлдвэрийн	3 350	3 688	4 463	5 138	5 375
Тараг, задгай, 1 л	5 000	5 000	5 000	7 000	8 200
Хорхой ааруул, задгай, чихэртэй, кг	13 000	13 000	19 000	18 000	21 000
Өндөг, ш, дотоодын	502	526	553	654	690
Ургамлын тос, 1 л, импортын	4 911	7 521	10 406	8 815	10 143
Мандарин, кг, импортын	8 000	12 919	13 104	10 745	10 607
Алим, шар, кг, импортын	5 124	6 353	9 063	8 168	7 744
Үзэм, кг, импортын	8 366	8 643	10 000	10 399	10 407
Байцаа, кг, импортын	1 800	2 194	2 500	2 823	2 914
Улаан лооль, бөөрөнхий, кг, импортын	7 000	8 973	9 473	7 715	8 500
Амтат чинжүү, кг, импортын	8 500	8 320	8 500	7 207	8 041
Лууван, кг, импортын	1 731	2 467	2 675	3 044	2 778
Сонгино, кг, БНХАУ	2 000	2 526	3 123	3 113	3 095
Сармис, 1 булцуу, БНХАУ	8 300	8 759	13 416	12 247	13 416
Төмс, дотоод, кг	1 166	1 301	1 838	1 777	1 783
Элсэн чихэр, задгай, кг, импортын	2 531	2 590	3 414	4 785	4 575
Цагаан архи, 0.5л, Ерөөл, АПУ ХК	13 722	14 666	19 788	24 429	25 379
Пиво, Боргио, 0.5 л, шилтэй, ердийн	2 249	2 693	3 000	3 566	3 933
Янжуур тамхи, West, импортын, саарал өнгийн, хайрцагтай	3 868	3 903	4 080	4 083	4 039
Янжуур тамхи, Улаан шонхор, дотоод	2 114	2 114	2 327	2 366	2 348
Цагаан тосон будаг, 1 л, байшинтай, БНХАУ		4 500	6 500	7 931	7 984
Цемент, 1уут, БНХАУ	16 000	16 000	25 100	30 655	27 202
Түлшний мод, шуудайгаар	2 000	3 000	3 000	6 000	6 000
Нүүрс, 1 шуудай,		1 500	2 000	2 000	2 000

Эдийн саван, ОК

990

1 012

1 648

1 734

1 872

ХҮСНЭГТ 9.3 МАЛЫН ГАРАЛТАЙ ХӨДӨӨ АЖ АХУЙН ЗАРИМ ГОЛ НЭР ТӨРЛИЙН БҮТЭЭГДЭХҮҮНИЙ ЗАХ ЗЭЭЛИЙН ДУНДАЖ ҮНЭ /төгрөг/

Үзүүлэлт	2020	2021	2022	2023	2024*
Хонины ноостой нэхий	1 500	2 779	3 188	2 000	1 500
Ямааны ноолууртай арьс	21 000	29 804	28 333	44 000	37 600
Адууны ширний дундаж үнэ	10 000	8 700	8 000	8 250	10 000
Үхрийн ширний дундаж үнэ /2м доош урттай/	9500	8 000	10 000	3 000	3 000
Үхрийн ширний дундаж үнэ /2м дээш урттай/	12 000	15 000	15 000	10 000	10 000
Ямааны ноолуурын дундаж үнэ /Цагаан/	47 000	52 777	105 455	100 556	141 000
Ямааны ноолуурын дундаж үнэ /Бор/	45 000	51 111	103 636	98 889	130 000

ХҮСНЭГТ 9.4 МАЛЫН ЗАХ ЗЭЭЛИЙН ДУНДАЖ ҮНЭ /мян.төг/

Үзүүлэлт	2020	2021	2022	2023	2024*
Нас гүйцсэн тэмээний дундаж үнэ	1 217.4	1 666.7	1 725.0	1 930.0	2 140.0
Өсвөр насны тэмээний дундаж үнэ	700.0	800.0	900.0	1 000.0	1 200.0
Нас гүйцсэн адууны дундаж үнэ	649.5	821.5	870.0	900.0	920.0
Өсвөр насны адууны дундаж үнэ	449.4	532.6	690.0	800.0	710.0
Нас гүйцсэн үхрийн дундаж үнэ	821.9	903.5	1 180.0	1 360.0	1 290.0
Өсвөр насны үхрийн дундаж үнэ	669.3	800.0	879.8	650.0	840.0
Нас гүйцсэн эр хонины дундаж үнэ	146.1	199.0	220.0	240.0	270.0
Нас гүйцсэн эм хонины дундаж үнэ	107.7	156.6	160.0	170.0	190.0
Нас гүйцсэн эр ямааны дундаж үнэ	104.3	131.5	155.0	160.0	170.0
Нас гүйцсэн эм ямааны дундаж үнэ	70.2	100.1	140.0	120.0	120.0



12 | БАРИЛГА УГСРАЛТ, ИХ ЗАСВАР

Барилга угсралт их засварын ажил 2024 онд 309.6 сая төгрөг болж өмнөх оноос 31840.4 сая төгрөгөөр өссөн. Орон сууцны барилга ажил өмнөх оноос 39.2 хувь буурсан үзүүлэлтэй, ашиглалтад оруулсан орон сууцны барилга 30 000.0 сая төгрөг болж өмнөх оноос 8 580.0 (22.2%) сая төгрөгөөр нэмэгдсэн.

ХҮСНЭГТ 10.1 БАРИЛГА УГСРАЛТ, ИХ ЗАСВАРЫН АЖИЛ, аймаг, барилгын төрлөөр, өссөн дүнгээр /сая.төг/

Барилгын төрөл	2020-IV	2021-IV	2022-IV	2023-IV	2024-IV*
Барилга угсралт, их засварын ажил	34 839.0	31 558.8	37 190.2	98 150.0	66 309.6
Орон сууцны барилга	7 119.2	18 116.3	20 696.4	51 542.2	31 316.3
Орон сууцны бус барилга	22 254.7	13 204.5	13 324.3	29 074.0	26 629.4
Үйлдвэрийн	-	-	-	950	5 787

Худалдаа, үйлчилгээний	3 145.7	1 540.0	406.8	6 305.0	1 850
Эмнэлэг, сургууль, соёлын	15 059.1	9 294.2	9 759.4	9 020.2	5 922.5
Бусад	4 050.0	2 370.3	3 158.1	12 798.8	13 069.9
Инженерийн барилга, байгууламж	5 465.0	-	2 197.4	16 613.1	7 864
Эрчим хүчний	-	-	1 650.6	13 374.4	-
Төмөр зам	-	-	-	-	-
Авто зам	2 009.4	-	451	1 919.2	5 963
Гүүр, гүүрэн гарц	3 180.1	-	-	-	200
Далан, суваг, шугам, сүлжээ	270	-	-	1 100.0	1 400.0
Бусад (зам, талбайн бусад ажил)	5.5	-	95.8	219.5	301.
Их засварын ажил	-	238	972	920.7	500.

ХҮСНЭГТ 10.2 АШИГЛАЛТАД ОРУУЛСАН ҮНДСЭН ФОНД, барилгын төрлөөр, аймаг, нийслэлээр, жил бүрийн эцэст /сая төгрөг/

Үзүүлэлт	2020	2021	2022	2023	2024*
Нийт	45,908.6	22,953.4	30,393.9	76,438.9	52 567.5
Орон сууцны барилга	10 000.0	9,500.0	17 410.0	38 580.0	30 000.0
Худалдаа үйлчилгээний барилга	-	-	1 636.0	12 660.7	3 100
Эмнэлгийн барилга	1 538.8	-	-	1 167.0	1 100.0
Сургууль, соёлын барилга	20 091.1	9 425.4	8 195.0	17 421.6	3 462.5
Авто зам	4 089.4	-	451.0	-	-
Гүүр гүүрэн гарц	4 929.2	-	-	-	-
Бусад	5260.1	4 028.0	2 701.9	6 609.7	14 905



13 | БИЗНЕС РЕГИСТР

Статистикийн бизнес регистрийн санд 2024 оны байдлаар 3 097 аж ахуйн нэгж, байгууллага бүртгэлтэй бөгөөд үүнээс 1419 (45.8%) аж ахуйн нэгж, байгууллага үйл ажиллагаагаа явуулж байна. Мөн үйл ажиллагаа бүрэн зогсоосон 146, үйл ажиллагаа явуулж эхлээгүй 421 аж ахуй нэгж байна. Санд бүртгэлтэй 542 хоршооны 11 565 гишүүнтэй бөгөөд хоршооны гишүүдийн тоо өмнөх оноос 2 560 гишүүнээр өссөн үзүүлэлттэй байна.

Бизнес регистрийн өгөгдлийн сан дахь үйл ажиллагаа явуулж байгаа аж ахуй нэгж, байгууллагын 862 (27.8%) нь компани, 123(3.9%) нь төрийн бус байгууллага, 202(6.5%) нь төсөвт байгууллага, 29(0.9%) нөхөрлөл, 192(6.1%) хоршоо, 10(0.3%) нь төрийн болон орон нутгийн өмчит үйлдвэрийн газар байна.

ХҮСНЭГТ 11.1 БИЗНЕС РЕГИСТРИЙН САНД БҮРТГЭЛТЭЙ АЖ АХУЙН НЭГЖ, БАЙГУУЛЛАГЫН ТОО СУМААР

Сум	2021-IV	2022-IV	2023-IV	2024-IV*
Нийт	2 288	2 491	2 648	3 097
Баянхонгор	1 277	1 389	1 484	1 640
Баацагаан	54	57	57	75
Баянбулаг	28	29	34	37
Баянговь	30	34	37	46
Баянлиг	44	51	53	60
Баян-Овоо	62	67	69	103
Баян-Өндөр	40	42	48	60
Баянцагаан	65	66	65	67
Богд	55	57	59	81
Бөмбөгөр	115	124	129	148
Бууцагаан	60	66	77	100
Галуут	85	92	93	123
Гурванбулаг	42	44	45	51
Жаргалант	53	62	64	76
Жинст	44	50	52	64
Заг	51	57	60	72
Өлзийт	49	55	55	74
Хүрээмарал	34	36	42	59
Шинэжинст	56	65	72	88
Эрдэнэцогт	44	48	53	70

ХҮСНЭГТ 11.2 ҮЙЛ АЖИЛЛАГАА ЯВУУЛЖ БАЙГАА, сумаар

Сум	2021-IV	2022-IV	2023-IV	2024-IV*
Нийт	999	1052	1157	1 419
Баянхонгор	562	602	672	792
Галуут	31	27	31	53
Баян-Овоо	23	20	26	36
Эрдэнэцогт	18	18	27	40
Өлзийт	19	19	18	23
Жинст	19	20	16	19
Богд	24	25	27	37
Баянлиг	25	24	23	26
Баянговь	18	19	19	24
Шинэжинст	26	27	36	45
Баян-Өндөр	24	26	34	37
Баянцагаан	28	28	25	29
Баацагаан	29	28	26	35
Бөмбөгөр	29	36	30	46
Бууцагаан	20	23	28	34
Хүрээмарал	19	18	23	30
Баянбулаг	13	17	18	21
Гурванбулаг	34	29	23	26
Заг	20	26	30	35
Жаргалант	18	20	25	31



14 I ГЭМТ ХЭРЭГ

2024 онд иргэн, хуулийн этгээдээс гэмт хэрэг, зөрчлийн шинжтэй 4287 дуудлага, мэдээлэл хүлээн авч шалгасан нь өмнөх оны мөн үеийнхээс 976 нэгжээр буюу 18.5 хувиар буурсан. Үүнээс 1239 буюу 28.9 хувь нь гэмт хэргийн шинжтэй, 3048 буюу 71.0 хувь нь зөрчлийн шинжтэй гомдол байна.

Гэмт хэргийн шинжтэй гомдол, мэдээллийн 103 буюу 8.3 хувийг 5 хоногт, 1072 буюу 86.5 хувийг 6-19 хоногт, зөрчлийн шинжтэй гомдол мэдээллийн 2908 буюу 95.4 хувийг 5 хоногт тус тус шалгаж шийдвэрлэжээ.

Нийт бүртгэгдсэн гэмт хэргийг өнгөөр нь авч үзвэл нийт хэргийн 149 (25.8%) хүний эрүүл мэндийн халдашгүй байдлын эсрэг хэрэг, 77(13.3%) хөдөлгөөний аюулгүй байдал, тээврийн хэрэгслийн ашиглалтын журмын эсрэг гэмт хэрэг, 22(3.8%) мал хулгайлах гэмт хэрэг, 280(48.5%) өмчлөх эрхийн эсрэг гэмт хэрэг, 49(8.4%) нь бусад гэмт хэрэг байна.

Бүртгэгдсэн гэмт хэрэг

Аймгийн хэмжээнд энэ хугацаанд 577 гэмт хэрэг бүртгэгдсэн нь өнгөрсөн оны мөн үетэй харьцуулахад 182 нэгжээр буюу 46.1 хувиар өссөн.

Энэ хугацаанд хэрэг бүртгэлтийн 577 хэрэг бүртгэгдсэнээс 370 хэргийн холбогдогчийг яллагдагчаар татаж ял сонгосон. Нийт гэмт хэргийн илрүүлэлт 42.7 хувьтай байгаа нь өнгөрсөн оны мөн үеэс 8.9 пунктээр буурсан.

Бүртгэгдсэн гэмт хэргийн 222 буюу 56.2 хувь нь Баянхонгор суманд, 173 буюу 43.8 хувь нь бусад сумдад үйлдэгдсэн байна.

Гэмт хэрэг үйлдэгдсэн байдал:

Бүртгэгдсэн гэмт хэргийн 115 буюу 29.1 хувь нь согтуугаар, 40 буюу 10.1 хувь нь эмэгтэй хүн оролцож, 39 буюу 9.8 хувь нь бүлэглэн, 27 буюу 6.8 хувь нь хүүхэд оролцож, 31 буюу 7.8 хувь нь гэр бүлийн хүчирхийллийн улмаас тус тус үйлдэгдсэн байна.

ХҮСНЭГТ 12.1 БҮРТГЭГДСЭН ГЭМТ ХЭРЭГ /сумаар/

Сумын нэр	2020	2021	2022	2023	2024*
Нийт	462	428	439	395	577
Баянхонгор	211	239	113	98	358
Баацагаан	13	23	0	2	1
Баянбулаг	1	0	25	27	19
Баянговь	6	4	3	11	20
Баянлиг	8	12	7	5	2
Баян-Овоо	24	17	11	7	10
Баян-Өндөр	6	8	3	3	3
Баянцагаан	3	6	3	7	4
Богд	8	5	3	3	8
Бөмбөгөр	49	28	137	95	5
Бууцагаан	19	14	50	28	50
Галуут	16	13	12	21	19
Гурванбулаг	6	10	10	24	13
Жаргалант	9	13	26	10	8
Жинст	9	8	2	15	5
Заг	11	7	33	7	14
Өлзийт	36	9	0	10	3
Хүрээмарал	5	1	1	0	18
Шинэжинст	6	1	0	22	7
Эрдэнэцогт	16	10	0	0	10

ХҮСНЭГТ 12.2 ГЭМТ ХЭРГИЙН ҮЗҮҮЛЭЛТ

Үзүүлэлт	2020	2021	2022	2023	2024*
Хүний амь бие, эрүүл мэндийн эсрэг гэмт хэрэг	140	179	146	138	149
Хүний бэлгийн эрх чөлөө, халдашгүй байдлын эсрэг гэмт хэрэг	30	21	13	17	22
Өмчлөх эрхийн эсрэг гэмт хэрэг	194	145	218	176	280
Малын хулгайн гэмт хэрэг	67	21	33	33	22
Олон нийтийн аюулгүй байдал, ашиг сонирхлын эсрэг гэмт хэрэг	2	17	2	4	4
Хөдөлгөөний аюулгүй байдал, тээврийн хэрэгслийн ашиглалтын журмын эсрэг гэмт хэрэг	27	19	27	26	77
Эдийн засгийн гэмт хэрэг	1	2	1	2	5



15 | ДОТООДЫН НИЙТ БҮТЭЭГДЭХҮҮН

Аймгийн ДНБ (оны үнээр) 2024 онд 762.3 тэрбум төгрөг болж, өмнөх оноос 1.9 хувиар өсч, аймгийн ДНБ улсын дүнд 1.0 хувийг эзэлж байна. Аймгийн ДНБ-ийг томсгосон 3 салбар буюу хөдөө аж ахуй, үйлдвэрлэл, үйлчилгээний салбараар харьцуулан авч үзвэл хөдөө аж ахуйн салбар 332.0 тэрбум, үйлдвэрлэлийн салбар 83.8 тэрбум, үйлчилгээний салбар 346.4 тэрбум төгрөгөөр бүрдүүлжээ. Нэг хүнд ногдох ДНБ аймгийн дүнгээр 2024 онд 8.6 сая төгрөг болж өмнөх оны 2.5 хувиар өссөн үзүүлэлтэй байна.

ХҮСНЭГТ 13.1 ДОТООДЫН НИЙТ БҮТЭЭГДЭХҮҮН /оны үнээр сая.төг/

ДНБ, салбараар *- дахин их

Он	ДНБ	Дүн эзлэх тэрбум төгрөг			НӨ-ийн жилийн цэвэр өөрчлөлт хувь			
		Хөдөө	Үйлдвэр-	Үйлчил-	ДНБ	Хөдөө	Үйлдвэр-	Үйлчил-
								11.3
2022	541.3	263.6	74.2	203.5	54.6	101.3	60.6	17.6
2023	786.8	389.5	110.2	287.2	45.3	47.7	48.5	41.1
2024*	762.3	332.0	83.8	346.4				

ЗУРАГ 13.1 АЙМГИЙН ДНБ-ИЙ БҮТЭЦ, салбараар, дүнд эзлэх хувь

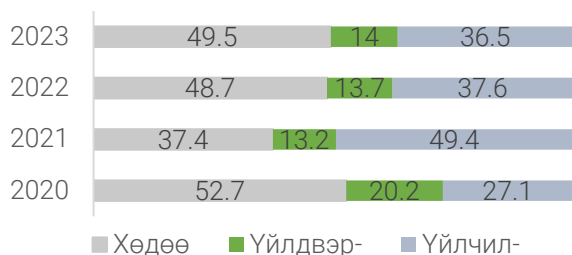

ЗУРАГ 13.2 НЭГ ХҮНД НОГДОХ ДНБ, сая төгрөг

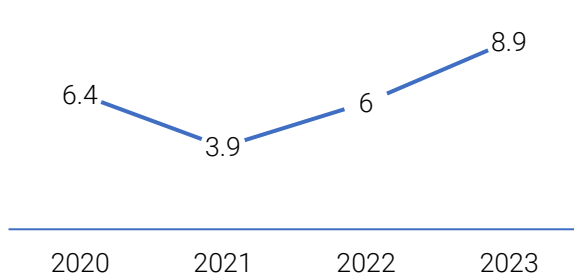

ХҮСНЭГТ 13.2 НЭГ ХҮНД НОГДОХ ДОТООДЫН НИЙТ БҮТЭЭГДЭХҮҮН, бүс, аймаг, нийслэлээр мян.төг

Үзүүлэлт	2020	2021	2022	2023	2024*
Улсын дүн	11612.9	13267.9	16121.0	20824.0	23384.6
Хангайн бүс	8056.8	10128.3	11605.1	12991.8	13270.0
Баянхонгор	6457.3	3903.9	6027.1	8396.9	8613.1

ЗУРАГ 13.3 ХУДАЛДААНЫ САЛБАРЫН НИЙТ БОРЛУУЛАЛТ, аймаг, сая.төг

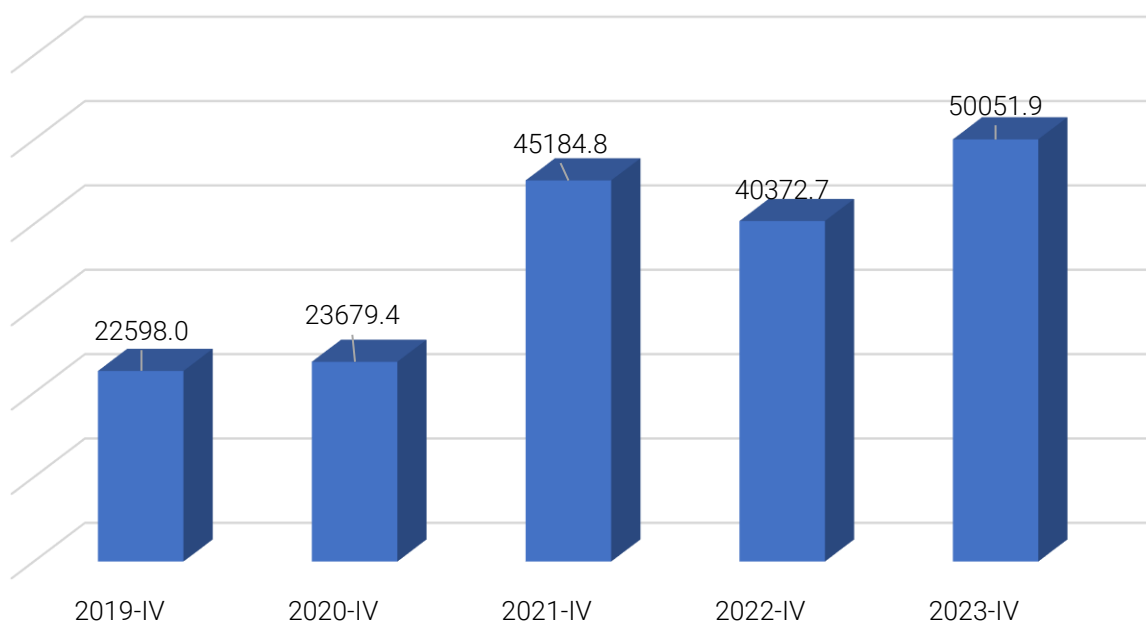

15 | МӨНГӨ, БАНК, ТӨРИЙН САНХҮҮ

Монгол Банкны аймаг дахь салбараас ирүүлсэн мэдээгээр 2024 оны 12 дугаар сарын 31-ны байдлаар арилжааны банкнуудын нийт зээлийн үлдэгдэл 496 981.2 сая төгрөг байгаагийн 6 607.5 сая төгрөг нь анхаарал хандуулах зээл /хугацаа хэтэрсэн/, 7.024.8 сая төгрөг нь чанаргүй зээл байна.

2024 онд нийт хадгаламжийн үлдэгдэл 204 868.9 сая төгрөг болжээ. Үүний 159 189.6 сая төгрөг нь хугацаагүй хадгаламж, 45 679.2 сая төгрөг нь хугацаатай хадгаламж байна.

ХҮСНЭГТ 14.1 МӨНГӨ, БАНК

Үзүүлэлт	2020	2021	2022	2023	2024*
Иргэдийн хадгаламжийн үлдэгдэл /сая.төг/	156 805.10	165 985.5	134 543.8	154 976.9	204 868.9
Зээлийн өрийн үлдэгдэл /сая.төг/	204 081.6	265 505.0	260 263.7	321 406.0	496 981.2
Чанаргүй зээлийн өрийн үлдэгдэл /сая.төг/	2 842.2	6 173.8	4 394.5	6 079.2	7 024.8

ХҮСНЭГТ 14.2 ТӨРИЙН САНХҮҮ

Үзүүлэлт	2020	2021	2022	2023	2024*
Орон нутгийн орлого /сая.төг/	90 986.6	93 397.6	53 264.0	69 538.7	100 608.7
Орон нутгийн зарлага /сая.төг/	87 706.3	89 179.2	51 058.2	69 916.6	92 048.6
Улсын төсвөөс орон нутгийн төсөвт олгосон санхүүгийн дэмжлэг /сая.төг/	18 764.2	17 503.5	17 678.0	23195.8	34 182.5
Улсын төсвөөс орон нутгийн төсөвт олгосон тусгай зориулалтын шилжүүлэг	49 061.8	47 516.6	-	-	-
Улсын төсвөөс орон нутгийн төсөвт олгосон орон нутгийн хөгжлийн сангийн нэгдсэн шилжүүлэг	5 936.9	8 091.9	10 113.3	15 192.4	20 790.0

БАГИЙН ҮЗҮҮЛЭЛТ 2024 ОН /малтай өрх, малчин өрх, малчдын тоо, малын тоо, багаар,

төрлөөр/

Үзүүлэлт	Малтай, малчин өрх	Малчин өрхийн тоо	Малчдын тоо	Үүнээс: эмэгтэй	Нийт малын тоо	Үүнээс: Малын төрлөөр				
						Адуу	Үхэр	Тэмээ	Хонь	Ямаа
Баянхонгор аймгийн дүн	15312	13183	21895	9477	4027076	52587	176916	221482	185123	2390968
Баянхонгор сумын дүн	1 026	772	1 207	529	162 268	339	10 236	21 942	59 716	70 035
1-р баг, Номгон	61	31	43	16	8 060	6	901	951	3 364	2 838
2-р баг, Эрдэнэмандал	95	81	102	45	14 077	51	471	678	5 101	7 776
3-р баг, Дуурсах	91	56	88	40	13 584	22	919	1 091	4 985	6 567
4-р баг, Угалз	95	63	103	51	11 583	57	792	1 045	4 205	5 484
5-р баг, Цагаанчулуут	88	68	107	46	12 744	23	591	1 270	5 297	5 563
6-р баг, Гэгээн шавь	67	50	68	24	10 181	35	626	1 107	4 193	4 220
7-р баг, Цахир	68	40	47	17	11 419	92	374	681	4 287	5 985
8-р баг, Шаргалжуут	323	300	539	251	60 680	0	4 629	13 300	21 536	21 215
9-р баг, Есөнбулаг	76	50	61	17	11 295	10	410	874	3 770	6 231
10-р баг, Рашаант	62	33	49	22	8 645	43	523	945	2 978	4 156
Баацагаан сумын дүн	929	812	1 310	525	370 150	3 323	8 245	7 113	78 816	272 653
1-р баг, Баянбулаг	189	145	222	90	81 983	368	1 280	1 137	12 341	66 857
2-р баг, Оройн бууц	187	179	299	129	84 144	730	1 918	2 149	14 878	64 469
3-р баг, Буйлсан	110	92	149	60	46 310	707	1 782	1 270	14 231	28 320
4-р баг, Могой	82	82	129	53	28 292	684	905	511	9 442	16 750
5-р баг, Товгор	197	182	309	120	74 671	562	1 224	816	13 619	58 450
6-р баг, Зүүн хаяа	115	113	182	69	43 101	213	750	774	11 038	30 326
7-р баг, Баянсайр	49	19	20	4	11 649	59	386	456	3 267	7 481
Баянбулаг сумын дүн	416	308	528	221	89 554	15	5 437	6 267	44 147	33 688
1-р баг, Сангийн далай	141	115	213	94	33 763	3	1 947	2 083	15 279	14 451
2-р баг, Жаргалант	107	89	141	60	22 187		1 412	1 323	11 541	7 911
3-р баг, Хангал	104	84	151	63	27 972	2	1 619	2 236	14 914	9 201
4-р баг, Бүрд	64	20	23	4	5 632	10	459	625	2 413	2 125
Баянговь сумын дүн	730	691	1 143	516	215 484	4 390	3 364	1 383	29 992	176 355
1-р баг, Хэлтгий булаг	165	162	275	126	46 163	163	801	717	6 441	38 041
2-р баг, Өрхт	139	139	229	101	46 649	2 073	850	166	6 361	37 199
3-р баг, Залаа	183	179	307	138	64 944	575	1 072	212	9 958	53 127
4-р баг, Цоохор	168	160	266	130	42 900	1 252	348	36	4 137	37 127
5-р баг, Өргөн	75	51	66	21	14 828	327	293	252	3 095	10 861
Баянлиг сумын дүн	847	717	1 298	577	194 849	17 109	2 658	1 198	25 236	148 648
51: 1-р баг, Халбагант	127	123	232	106	34 984	197	633	327	5 558	28 269
53: 2-р баг, Баян-Аараг	148	143	272	128	35 863	3 373	458	284	5 321	26 427
55: 3-р баг, Бага баян	177	160	302	132	36 166	7 284	327	31	3 031	25 493
57: 4-р баг, Их баян	236	197	332	145	60 734	3 264	484	126	7 249	49 611
5-р баг, Хатан суудал	159	94	160	66	27 102	2 991	756	430	4 077	18 848
Баян-Овоо сумын дүн	693	619	920	363	242 888	512	10 538	8 296	121 589	101 953
1-р баг, Мандалхайрхан	226	213	327	141	85 056	39	2 657	2 256	43 593	36 511
2-р баг, Уранхайрхан	214	202	306	122	80 907	469	3 618	2 438	37 704	36 678
3-р баг, Асгамба	130	127	181	66	43 314		2 668	2 210	23 945	14 491
57: 4-р баг, Мэргэн	123	77	106	34	33 611	4	1 595	1 392	16 347	14 273
Баян-Өндөр сумын дүн	582	467	769	312	150 652	6 868	1 797	621	22 641	118 725
1-р баг, Улаан үзүүр	203	176	275	119	51 612	669	769	202	7 317	42 655
53: 2-р баг, Элгэн	196	161	280	115	49 448	985	492	238	7 435	40 298
55: 3-р баг, Булган	71	30	34	5	10 588	225	318	106	1 845	8 094
57: 4-р баг, Идрэн	112	100	180	73	39 004	4 989	218	75	6 044	27 678

Баянцагаан сумын дүн	809	664	1 163	501	200 317	1 885	4 317	2 637	45 522	145 956
51: 1-р баг, Гичгэнэ	227	201	355	150	58 886	239	1 200	1 265	17 974	38 208
53: 2-р баг, Дэлгэрэх	197	187	320	143	56 286	424	1 273	363	10 532	43 694
55: 3-р баг, Цэцэн	179	153	265	113	44 600	418	603	314	7 094	36 171
57: 4-р баг, Жаргалант	123	105	195	88	31 661	696	887	393	7 297	22 388
59: 5-р баг, Баянбулаг	83	18	28	7	8 884	108	354	302	2 625	5 495
Богд сумын дүн	714	648	1 085	498	220 869	4 469	6 193	7 769	38 149	164 289
51: 1-р баг, Луугар	97	83	139	59	35 677	631	1 412	1 095	9 541	22 998
53: 2-р баг, Гурван гол	156	136	214	100	51 115	1 519	813	2 509	10 344	35 930
55: 3-р баг, Алтай	180	180	303	145	52 022	249	1 933	2 038	7 636	40 166
57: 4-р баг, Буянт	91	87	160	74	31 179	276	613	826	3 862	25 602
59: 5-р баг, Цэлгэр	124	122	211	100	38 776	1 707	819	527	4 536	31 187
61: 6-р баг, Хориулт	66	40	58	20	12 100	87	603	774	2 230	8 406
Бөмбөгөр сумын дүн	912	832	1 279	520	289 754	292	12 759	5 980	80 926	189 797
1-р баг, Улаан сайр	349	340	517	209	111 867	95	5 369	2 466	26 293	77 644
53: 2-р баг, Хөх толгой	235	227	373	170	93 112	54	4 255	2 079	33 946	52 778
55: 3-р баг, Хотын булан баг	177	176	275	112	49 716	139	1 611	785	11 365	35 816
4-р баг, Задгай	151	89	114	29	35 059	4	1 524	650	9 322	23 559
Бууцагаан сумын дүн	924	812	1 398	597	272 257	1 642	9 869	8 903	68 006	183 837
1-р баг, Тэмээт	126	112	184	80	35 897	88	1 219	1 089	9 674	23 827
2-р баг, Баян	212	198	317	126	70 845	887	2 365	1 797	21 756	44 040
55: 3-р баг, Өлзийт	119	103	184	80	33 502	234	1 435	1 287	8 911	21 635
57: 4-р баг, Баянбүрд	176	176	314	139	57 003	130	2 148	2 145	10 737	41 843
59: 5-р баг, Наран	206	181	343	157	62 543	197	1 816	1 746	13 421	45 363
61: 6-р баг, Буянт	85	42	56	15	12 467	106	886	839	3 507	7 129
Галуут сумын дүн	1 055	949	1 681	724	251 193	70	19 948	33 266	107 423	90 486
51: 1-р баг, Хайрхан	233	211	397	170	53 297		3 747	10 268	24 166	15 116
53: 2-р баг, Сүмбэр	210	205	358	163	64 732	18	4 673	2 654	30 235	27 152
55: 3-р баг, Үнэгт	155	134	234	105	48 886	52	4 416	2 725	22 432	19 261
57: 4-р баг, Баяннуур	126	107	177	72	32 185	0	2 954	2 839	14 889	11 503
59: 5-р баг, Мандал	226	222	412	176	32 675	0	2 878	12 776	7 621	9 400
61: 6-р баг, Баянхошуу	105	70	103	38	19 418		1 280	2 004	8 080	8 054
Гурванбулаг сумын дүн	573	426	737	318	116 885	13	11 404	8 733	60 642	36 093
1-р баг, Цэнгэл	126	93	150	63	30 636	4	2 333	2 047	15 250	11 002
2-р баг, Давааны ам	135	105	195	81	27 253	0	2 893	2 185	14 316	7 859
3-р баг, Буга	131	105	189	90	19 271		2 276	1 722	9 669	5 604
4-р баг, Хөвийн ам	126	109	180	76	34 258	9	3 115	2 220	18 900	10 014
5-р баг, Пионер толгой	55	14	23	8	5 467		787	559	2 507	1 614
Жаргалант сумын дүн	746	653	1 067	472	108 361	3	12 822	23 174	39 238	33 124
1-р баг, Намтолгой	228	221	360	162	41 894		4 358	4 398	18 207	14 931
2-р баг, Өлзийт-Өндөр	158	147	249	107	27 337		3 223	5 653	10 199	8 262
3-р баг, Хөндлөн булаг	263	249	412	190	29 850	3	4 130	10 550	7 805	7 362
4-р баг, Эмээл толгой	97	36	46	13	9 280		1 111	2 573	3 027	2 569
Жинст сумын дүн	513	485	863	375	198 298	2 530	6 255	3 371	47 992	138 150
51: 1-р баг, Уу-булан	92	92	146	60	28 164	268	983	700	8 688	17 525
53: 2-р баг, Хүйс	142	137	244	104	60 247	897	1 761	920	13 576	43 093
55: 3-р баг, Хөнөг	128	126	247	118	52 468	719	1 383	549	6 902	42 915
57: 4-р баг, Цагаан ус	85	84	158	67	37 747	507	1 525	732	13 044	21 939
59: 5-р баг, Бодь	66	46	68	26	19 672	139	603	470	5 782	12 678
Заг сумын дүн	540	457	712	306	121 605	173	8 658	5 799	52 904	54 071
1-р баг, Баянбулаг	118	106	156	70	26 494	2	1 955	1 937	12 258	10 342
2-р баг, Баян-Улаан	158	142	235	100	39 470	130	2 702	1 628	14 452	20 558
3-р баг, Чандмань-Овоо	137	123	197	84	31 456	8	2 076	1 238	13 851	14 283
4-р баг, Залаа-Овоо	127	86	124	52	24 185	33	1 925	996	12 343	8 888
Өлзийт сумын дүн	964	867	1 471	661	269 167	396	13 505	12 844	95 504	146 918
51: 1-р баг, Бурхант	194	188	310	134	50 105	87	2 000	1 382	17 703	28 933
53: 2-р баг, Байн ам	231	225	396	185	70 715	208	3 100	2 478	23 873	41 056
55: 3-р баг, Ёлын ам	139	134	217	96	33 045		1 977	3 684	12 622	14 762
57: 4-р баг, Худаг урт	158	134	236	104	53 366	91	3 273	3 149	19 915	26 938

5-р баг, Бийрийн уулзвар	163	151	257	120	51 435		2 712	1 644	17 862	29 217
6-р баг, Улаан уул	79	35	55	22	10 501	10	443	507	3 529	6 012
Хүрээмарал сумын дүн	463	383	595	242	169 789	584	10 073	6 039	67 077	86 016
51: 1-р баг, Хөх бүрд	99	90	149	61	34 810	5	2 630	1 381	15 624	15 170
53: 2-р баг, Сонор	92	68	109	49	33 893	170	1 601	1 181	12 472	18 469
55: 3-р баг, Норовлин	106	96	151	69	32 609	363	1 494	693	10 632	19 427
57: 4-р баг, Цорж	108	102	153	54	54 262	30	3 526	1 320	23 238	26 148
5-р баг, Дэлгэр мөрөн	58	27	33	9	14 215	16	822	1 464	5 111	6 802
Шинэжинст сумын дүн	745	616	942	404	186 526	7 953	2 454	506	25 612	150 001
1-р баг, Зараа	148	128	203	89	43 511	917	776	111	8 488	33 219
2-р баг, Уртын гол	296	258	401	165	72 601	4 991	792	162	9 040	57 616
3-р баг, Эрдэнэшанд	250	213	321	143	65 090	1 932	801	193	7 230	54 934
4-р баг, Эхэн хавцгай	51	17	17	7	5 324	113	85	40	854	4 232
Эрдэнэцогт сумын дүн	1 131	1 005	1 727	816	196 210	21	16 384	55 641	73 991	50 173
1-р баг, Сэнжит	226	221	368	169	41 305		3 374	6 187	21 238	10 506
2-р баг, Ямаат	208	204	362	172	29 223	16	2 558	13 261	8 541	4 847
3-р баг, Өвөр-жаргалант	198	193	318	148	28 325		2 186	9 522	10 186	6 431
4-р баг, Жанжин	184	170	309	146	45 392		3 446	7 360	19 126	15 460
5-р баг, Эрхэт хайрхан	165	165	293	147	28 842		3 553	14 176	6 506	4 607
6-р баг, Цагаан дэнж	150	52	77	34	23 123	5	1 267	5 135	8 394	8 322